朝報

中國郵政管理局掛號六一六

定報價目
本京定報每月洋七角 每三月洋二元 半年三元六角 全年六元八角 外埠國定報半年起碼每月洋二元 郵費在內 外埠函定先惠報費 空函不覆 郵票代銀十足照用 如願代設寄售分銷另有詳章函索即寄
本館營業部電話二二四八八 本館編輯部電話二二六九三

郵政特許掛號優益遞寄之報紙
內政部登記證警字三三四二號 中宣會登記證中字一八四九號

廣告價目
(一)短行每日每行八角五行起碼 (二)長行每日每行一元六角三行起碼 (三)刊登新聞中間評論商復加倍收費 (四)長期包月刊登格外優待

社址南京新街口北 今日出版三張 第九百三十一號 售洋二分四厘 電報掛號二六零零

海原殘匪兩路逃竄
國軍解臨洮之圍
魯大昌固守岷縣蔣再賞萬元
劉建緒由黔返湘將赴粵謁蔣

[西安十九日電]㈠我軍周師十六日晨收復臨洮東山各匪碉、並將瓦房李家莊堡木廠之綫克復、臨洮之圍完全解除、㈡臨洮南於房鋪一帶之匪、十六日晨經我周師擊退、匪傷狙不堪、

[蘭州十九日電]㈠臨洮附近之匪十七日均向官堡鎮退却、㈡隴西十七日電、竄擾武山灘歌集之匪、經民衆奮勇突擊、斃匪廿餘、奪獲步槍九枝、匪已向後潰退、㈢天水十七日電、西河附近之匪、被國軍擊潰、是役計斃匪五十餘名、查該匪係僞二方面軍第四師十二團、㈣固原十七日電、前竄海原之匪、經我軍擊潰後、十五日晨分向東西兩面逃竄、現距城二三十里附近、已無匪蹤、

匪襲岷縣未逞

[蘭州十九日電]蔣委長頃電此間綏靖公署云、查新編第十四師師長魯大昌、率部固守岷縣、時逾一月、且迭次與匪抗戰、均有斬獲、此種奮勇精神、實堪嘉奬、着再賜洋一萬元、用示激勵、除逕電魯師長冶領外、希飭屬知照、

[蘭州十九日電]固原十八日電、㈠岷縣附近之匪因屢次攻城不克、按竄乃於十八日夜僞裝野狗數頭、潛近我山堡投擲手溜彈、繼以大股猛撲、均經我軍擊退、死傷甚多、㈡固原十八日電、十七日我游擊隊在海原東十里與匪接觸、激戰二小時、匪不支、一股向西南山上逃竄、一股被我包圍、是役計斃匪數十名、匪受重創、

劉建緒抵長沙

[長沙廿日電]第四路總指揮劉建緒、十六日由黔返湘、十九日抵省、劉係去年出發滇黔追剿蕭賀殘匪、頗著勛勞、此次蔣委員長派劉爲豫鄂皖三省邊區主任、特由黔趕回長沙稍事屏當後、即轉道赴粵晉謁蔣委員長請示、

駐華義使館參贊狄瑞多調任 駐神戶副總領

[北平二十日電]駐華義大使館參贊狄瑞多、奉令調任駐神戶副總領、於二十日下午赴京、向我當局辭行、並向義大使告別後即乘輪赴日履新

京市黨部民訓科負責人詳談商會移交問題
改組會陳述各原因顯然與事實不符合

南京市商會新任執監委、選出後、舊任改組委員、未能早日移交、記者昨晤市黨部民訓科主任項學儒、據談、查市商會改組委會各委、其任期本定爲六個月、嗣以種種關係、稽延數年、新任執監委、始於上月選出、應即遵章趕辦結束、迅予移交、報載市商會改組會陳述未能移交原因各點、殊與事實不符、本人以民訓科立場、不得不予以糾正、查此次市商會會員大會、八月廿二日下午選舉全體執監委、廿三日即行當衆開票、至翌晨二時、方始完結、在開票尙未完畢前、大會主席團、先行離席、僅餘冉錫章一人在場、當由黨政雙方、將選舉票及開票單等件、分存櫃內、蓋印套封、由黨政雙方派員將該票櫃暫搆至中央飯店、租一房間、通夜保管、次晨即送至市黨部、暫行保存、至開會時之各項紀錄及簽到簿、均交主席團冉錫章保存、並由冉出具收據、交社會局存案、櫃上鑰匙、亦經交冉收執、所謂選舉票尙存何處、與是否原票等等不負責任之語、實深惋惜、至於趙密等資格問題、市黨政雙方、同係奉命依法辦理、本部於商會開會前一日、舉行臨時會議、討論結果、請全體常委向中央請示、次日即同赴中央黨部請示畢、已十二時左右、適大會業已休會、當由袁常委將中央解釋令送交黨政監選人後、即行返部、既未參加會議、且未與代表見面、安有所謂袁常委馳赴會場宣讀中央全文之事、迨至下午開會繼續討論會章完畢後、始由彭指導委員宣讀中央令文、趙密等資格、當經大會認可、該會所請各節、顯然與事實不符云

中華公教會 舉行祝聖禮

[北平二十日電]中華全國公教進行會總監督上倫博士、二十日晨在天主教堂舉行祝聖典禮、到蔡寧等二千餘人、非嚴隆重、下午在輔仁大學舉行慶祝大會、並備遊藝助興、

程天放母夫人墓 突被人盜掘

程天放母夫人、葬原籍新建、據程在京戚屬接族人來函、墓突被人盜掘、一切殉葬品、均歸烏有、屍骨亦被翻動、除重新掩埋並着人看守外、已呈請緝拿盜墓匪嚴辦云、

蘇省商聯會 昨在鎭開年會

[鎭江二十日電]蘇全省商聯會第五屆大會、二十日在鎭舉行開幕禮、到五十五縣會員九十餘人、由于小川主席致詞、並通過電慰將委員長、並實全國統一、下午分捐稅總務法規金融救濟等四組審査提案、二十一日續會、至改選問題、尙待中央核示、

南京 國民飯店開幕
特別優待顧客照碼九折
本飯店新建洋樓四層內部裝潢清雅設備有抽水馬桶招待殷勤週到備有經濟房間五角至二元軍政商學仕女各界承蒙賜顧毋任歡迎 地址碑亭巷一五二號

社會局核准 司法實務講習所 日夜班招男女生
(一)報名:即日起(二)考期:十月一日(三)所址:太平路娃娃橋六號(四)簡章:來所索取或附郵二分卽寄

辭海
中華書局編印
中國空前之大辭書
發售預約
本月底截止
▲印有樣本▼
▲承索即贈▼

上海企昌紡綢雨衣
最可靠 保穿五年
最實用 線縫不漏
最美麗 色澤鮮明
最經濟 舊可復新
▲每件不連帽原價二十二元減售十七元六角
▲保穿不漏布油衣每件三元六角
▲南京中正路中央商場二樓強生服裝號
上海東百老匯路四六九號及全國各大商埠

實業部公報第二九七期業已出版

本公報登載關於農林礦工商漁牧及勞工命令法規公牘調查統計註册廣告等項每週出版一次訂價全年大洋五元郵費在內零售每册大洋一角凡關心實業法令及建設事業者均應購置一份以資參攷如訂購者請逕向實業部總務司第四科接洽可也

介紹 文字書法 善談義一數 訪友之弘一子

宿儒弘一子、宦遊江浙各地有年、夙精易理、參研義一數、斷人休咎、切中微奧、對於人生之過去未來、盈虛成敗、陰陽宅象、妻妾子嗣、官祿、以及各種風水[illegible]、病沉痾、等等、能否挽回、有救無救、皆能推論數理、推求無遺、否泰勿爽、蓋一本庖羲氏一畫開天之義、所包涵之玄奧精微、超踰古洞、九幽[illegible]隱、伏乎易數之中、數與理道、行而不相悖、[illegible]旨詮眞、淵若滄海、悉心研進、歷四十餘年、從未間斷、用能如是之神驗也、近因弘一子、覽勝歸來、道留京地、欲藉文字書法數理諸學訪友、益資深造、並指人津歧、更宏經驗、都中人士、願訪交及有事欲詢者、幸勿失此良機、
寓二郎廟南東亞飯店 每日一時至六時延見
介紹人 譚道源 杜哲厂 羅右勝 顧少怡 陳積善 王心葵 何志澄 黃愼夫

全國童子軍檢閱露營期間
參觀地點辦法決定
參觀處所計有陵園等十六處 童軍及領隊人服裝均有規定

全國童子軍大檢閱大露營期間、大會籌備處、擬領導參加童軍、參觀本京各文化學術機關、藉資觀摩、關於參觀地點、及參觀辦法、均已決定、玆分誌於次、

◇參觀地點◇ 關於各省市童軍、於大會期中、參觀之地點、經該處規定如下、㈠陵園、㈡遺族學校、㈢教導總隊、㈣中央軍校、㈤中央黨部、㈥中央攝影場、㈦國民政府、㈧中央大學、㈨考試院、㈩中央研究院、⑪中央政治學校、⑫金陵女大、⑬中央醫院、⑭市立第一中學、⑮航空站、⑯金陵兵工廠、

◇規定服裝◇ 至參觀服裝、攜帶物件、除乾糧袋水壺毛巾日記本外、其他物件、均不得攜帶、領隊或負責人、一律穿服務員服裝、

◇參觀辦法規定甚詳◇ ㈠參觀本京各機關、各單位總領隊、應彙集參加人數、塡具報名表、限於十月七日前、呈報本處、㈡參觀地點時間、均由本處排定、通報各單位遵行、㈢按參觀地點之次序、及路程之遠近、分爲若干組、同時舉行、每單位參加何組、由本處排定、不得請求變更、㈣參觀時、均以步行、往返路程、約計四十里、㈤參觀時、各單位總領隊、須負領導各該單位童子軍之全責、㈥每組均由引導組派員引導、㈦凡出發及集合時、均由各該組引導員召集、㈧凡在普通道路行走、均成三部縱隊、但於必要時、得由引導員發令變更隊形、㈨各單位參加人員、須絕對服從引導員之指揮、㈩參觀人員須力行新生活運動之一切規約、⑪參加童子軍、不得遲到早退、或中途分程、但至最後地點、參觀完畢之後、得由各單位總領隊、自行率領分別返營、⑫參加者之服裝及攜帶用品、均須依照本處之規定、⑬各單位之飲料膳食、均由自備、

司法講習所 日夜兩班招生

最近成立之南京司法實務講習所、現已開始招生、內分日夜兩班、現在各機關公務員、如內政部、西藏班禪駐京辦事處、地方法院、兵工署等處、保送註冊者、已有數十人之多、餘亦甚爲踴躍、聞該所所聘教員、均係法界聞人、有裨於學者、定非淺鮮云、

飛隊勝軍校 結果三比〇

飛隊足球隊、昨日與軍校步一足球隊、戰於第一公共體育場、戰鬬結果、飛隊以三比〇戰勝軍校步一足球隊、

今日籃球友誼賽
國府戰白板
國府體育會開始工作

國民政府體育促進會、集文官參軍主計三處合組而成、已於上月正式成立、定今(廿一)日起開始運動、下午五時國府籃球隊、並特約白板隊作一友誼賽、白板隊係京中勁旅之一、屆時當有激烈競賽、該會組織除理事業已產生外、下設幹部、亦已委定、玆採錄如下、總幹事兼交際周濬、副總幹事兼總管江聖壤、副總幹事兼庶務舒昌興、文書李登俊、會計殷灝若、國術沈佩言、黃孝先、足球王定一、趙汝智、籃球張奇英、鄒重華、排球鄭乃斌、趙玉燕、網球盧鳳韶、王子揚、乒乓陳紹彭、孫楓、謝光邁、田徑咸壯懷、游泳汪守淸、段澤禮、狩獵李有楓、體操殷震夏、划船湯乂新、鐵槓王士龍、脚踏車謝翰華、

白下體育會
昨兩路出師俱告捷
籃球三七比二九勝十訓 小足球三對〇痛擊鵬飛

白下體育會籃球隊、與小足球隊、昨日應十訓籃球隊、及鵬飛小足球隊之約、於勵志社作友誼賽、白下隊健將如雲、兩路出兵、均告凱旋、玆將詳情誌後、

◇籃球 白下勝十訓◇ 籃球於三時半開始角逐、白下隊大將吳鍾健、王英傑、姍姍來遲、作壁上觀、先以張湯黃陳汪五將出場、開賽之初、雙方相持數分鐘、均無所獲、俄而十訓翟性存遠擲命中、首開紀錄、白下湯間章還以顏色、十訓王漢儒犯規、張文鑫兩罰兩中、超出十訓所獲、此後雙方均有所獲、上半時以十對七結束、白下佔先、休息後、白下大將吳鍾健王英傑先後入場、陳繼華、黃任一、通電下野、軍威大震、前鋒吳湯張、聯絡尤爲佳妙、而吳鍾健有投必中、獲分特多、而白下後衛王汪二將、坐鎭後方、猶如銅牆鐵壁、而王英傑尤爲個中翹楚、不愧爲北方健兒、下半時結果爲二七對十八、總結爲三七對二九、白下勝、玆誌雙方實力如左、

白下隊陣線

姓名	犯規	得分
張文鑫	一	七
吳鍾健	一	十六
湯洵章	〇	五
黃任一	〇	四
汪必誠	三	三
陳繼華	二	二
王英傑	三	〇
何錦雲	〇	〇
總計	十次	卅七

十訓隊陣線

姓名	犯規	得分
蕭武	三	十一
石金略	二	〇
許劍青	二	九
翟性存	〇	三
王漢儒	二	二
總計	九次	二十五

◇足球 白下克鵬飛◇ 小足球於五時半開始交鋒、白下人強馬壯、鵬飛實難招架、開賽不久、白下右鋒小喻、即告命中、凌厚培乘火打刼、又立功而返、白下圍攻極烈、鵬飛後衛救球倒戈、自踢入一球、上半時就此結束、下半時因天氣黑暗、不能比賽、經雙方同意、改期再賽、玆將雙方陣容誌後、

白下隊陣綫 馬紀良 張文蕃 徐廷琦 古元卿 賈麟書 喻平甫 凌厚培 王曾林

鵬飛隊陣綫 楊寺永 張金發 徐待才 何永昌 李國金 趙廣富 郭興泉 倪少華 張金財

馬超俊視察鄉教

馬市長爲考核各鄉校教育成績起見、昨(二十)日上午九時、偕同市府職員、出中華門外、視察上方門市立鄉簡校、下車後、由校長吳友耕、陪同視察內外一週、馬市長對於訓練兒童、應行注意各點、訓示極詳、並飭趕辦民衆夜校、俾民衆得受識字教育、臨行又以該校教室環境不良、足以妨礙教學、乃飭令該校長於本學期內、擬就建築校舍計劃、呈府核定、

電教訓練班 全體學員謁陵

教育部主辦之電化教育人員訓練班、經各省市教育廳局、保送學員、現已到班上課者、共達一百五十餘人、昨(廿)日由班主任陳禮江、領導全體、於上午八時謁陵、由陳氏主祭、并獻花圈、情形至爲肅穆、謁陵後、並就陵園音樂台開一茶話會、由陳氏主席、報告茶會意義、同時由各省市保送學員、以方言講說各地風俗、以助餘興、

汗血週刊 七卷十二期出版

汗血週刊第七卷第十二期於本日出版、內容較前尤爲充實、要目爲今後之外交態度——公開(百川)、九一八紀念願詞(公露)、白健生行蹤之謎(炳勛)、英俄借款成立與兩國之新關係(秋蠶)、日本設置航空兵團司令部(良穆)、法波軍事財政協定成立(婉)、怎樣調整中日國交(百靈)、職業教育、失業教育(大索)、空襲威脅下之燈火管制(柏當)、廣田內閣與窮苦民衆(徐師梁)、糾正我們一部份青年的錯誤(楊亞平)等、文筆極爲流利、立論皆極正確、誠不愧爲出版界之主力軍、聞該刊發行所爲本埠白克路同春坊三十七號汗血書店、每期零售四分、預定全年連郵一元五角、全國郵局並可免收匯費代定云、

京復旦同學 昨舉行聚餐會

南京復旦同學會於昨(二十)日假頤賓院街太平洋菜館、舉行聚餐會、到母校前教授葉楚傖先生、及同學羅家倫、吳南軒、程滄波等百餘人、首由端木愷代表同學會致詞、恭賀母校新校董葉楚傖先生、及新任副校長吳南軒、繼由張廷灝致詞、略謂今年爲葉楚傖先生五旬大慶、全體同學應敬酒一杯、以示慶賀、葉先生起立表示謝意、復由新任副校長吳南軒、起立報告就任經過、及今後治校之方針、語極精闢、末並討論同學會、推選執監委員事宜、聚餐完畢、已下午三時矣、

地質研究所 聘斯行健博士研究植物化石

中央研究院地質研究所、爲增進研究工作、本年度特新聘斯行健博士、爲該所專任研究員、專事研究植物化石、按斯氏曾任清華及北平兩大學教授、學識豐富、素爲學術界所器重、現已應聘到京、並於上星期赴所任職、聞斯氏攜來贈與該所植物化石之標本甚多、彌足珍貴、

高級中學 數理化教學問題
中大教院將着手解決

關於中學英語教學問題、業經中大教育院教育實驗所進行測驗、已告結束、不久將有詳盡報告發表、玆悉該所本年度中心工作、定爲「高中數理化教學問題」值此政府大學方針趨重理工科之際、高中學生數理化程度、宜如何考核並謀提高、數學方法宜如何切實改進、關係異常重要、然非應用測驗方法、作精密之實驗研究不易求得解決方案、但此類測驗、在我國迄無嘗試編製者、高中數理化教學問題、恐有更趨嚴重之勢、中大教育學院、承南高東大教育科之系統而擴充之、人才設備、年有進步、對於測驗編製、久著聲譽、近年來之努力、尤極膾炙人口、且中大近四年來、理工學院發展甚速、羅致數理化學專家甚多、該院一方面可利用其他學院之人才設備、一方面與實驗學校、密切合作、俾便富有經驗之高中理科教員、指得參與其事、由該院心理系測驗、統計專家多人、總其成、一旦測驗完成、貢獻必多、現在一切計劃、均經決定云、

報喪聞

周伯良先生於九月二十日下午三時在鼓樓醫院病故卽行移至莫愁路仁孝殯儀館謹擇於本月二十一日下午二時大殮特此報
周伯良先生治喪處

汗血週刊
第七卷第十二期
要目 九月二十日出版
今後之外交態度—公開……百川
九一八紀念願詞……公露
北海事件……李丁
法波軍事財政協定成立……婉
怎樣調整中日國交……百靈
職業教育・失業教育……大索
廣田內閣與窮苦民衆……徐師梁
糾正我們一部份青年的錯誤……楊亞平
每册零售四分 定閱全年連郵一元五角
上海汗血書店發行 上海白克路同春坊卅七號 電話九五九四二
全國各地郵局可免收匯費代訂本刊

津浦鐵路減低黃豆運價廣告

本路爲減輕貨商負担、調劑民食起見、經與京滬路會訂運輸黃豆特價、呈奉鐵道部核准定自本年十月一日起試辦一年、玆將該項特價辦法、摘要開列、通告週知。

(一)津浦鐵路沿綫各站運至浦口之南行整車黃豆、其運輸里程、在一百公里以內者不減、一百零一公里至三百五十公里者、按五等普通運價減百分之二十五、三百五十一公里至六百公里者、減百分之三十、超過六百公里以上者、一律核減百分之三十五。

(二)京滬鐵路各站至各站、一律按五等普通運價減百分之二十五。

(三)南行整車黃豆之首都輪渡過江費、一律按八折核收。

(四)由他路聯運至浦口、或經行津浦至京滬各站者、所有津浦京滬兩路運費、及輪渡過江費、均適用前項特價。

(五)此項黃豆特價、以適用整車爲限、如屬聯運者、仍適用聯運遞遠遞減辦法。

上項特價、詳細情形、請詢本路各站站長、天津南京營業所、或浦口本局車務處營業課、無不竭誠奉告

李宗仁黃旭初昨飛返邕

桂善後完全商定

李臨行談和平統一前途極樂觀
白在邕處理軍務畢即來粵謁蔣
蔣擬派大員入桂協助整理

桂局軍政整理、自李黃飛粵謁蔣、數度長時間聆訓以後、善後辦法、完全商定、李黃昨午已離粵飛返邕甯、李臨行談、和平統一、前途極樂觀、白俟在邕事畢、即來粵謁蔣、蔣委員長擬派大員入桂、相助整理軍事、

【本報二十日香港專電】李宗仁黃旭初十九日晨十時謁蔣、談至夜十一時始返省、經此長談、將桂軍政善後及蔡部編配與北海翁部撤防等問題、圓滿解決、

【本報二十日香港專電】十九日晨、余漢謀黃慕松黃紹雄程潛等、繼續訪李宗仁黃旭初、談至十時、李黃乘巨型機返桂、程另乘一機、隨送至三水始同、李黃下午一時許可抵邕、此後一切措施、悉秉中央意志而行、和平統一已完成、劉維章仍留粵、

【本報二十日香港專電】李瀕行談、此來謁蔣、結果十分圓滿、桂軍政善後、完全商定、此後全國和平統一、精誠團結、前途極樂觀、白俟在邕處理軍務畢、來粵謁蔣、

【廣州二十日電】桂綏靖主任李宗仁、及桂省主席黃旭初、廿日晨八時半乘巨型機飛返桂、程潛居正余漢謀黃慕松錢大鈞香翰屏徐景唐陳慶雲、暨軍政各界要人數十人、到機場歡送、計程即日下午一時可達邕、

【廣州二十日路透電】蔣委員長與李主任宗仁、昨夜在黃埔再度會商後、聞對桂省之善後、已獲得一解決辦法、同時據官方消息、一俟李氏返南甯後、軍事委員會常務委員白崇禧、即將首途來省、

【廣州二十日電】李宗仁黃旭初、在粵前後不滿三日、與蔣委員長會數度會晤、李黃向委員長表示、竭誠擁護中央、並對今後桂省軍政方針、有所請示、委員長除詳加指示外、對桂省治績、深表嘉許、至今後桂省財政之調整、固有待詳細研究、然亦無若何困難、

【邕甯廿日電】李宗仁黃旭初、廿日午前十一時十五分抵邕、下機後、即偕白崇禧同返綏靖主任公署休息、

【本報二十日香港專電】關宗驊談、桂軍決編為第五路、李兼總司令、軍費每月由中央補助、并一次撥款若干、辦理善後、五路將在粵設新事處云、

【本報二十日香港專電】蔡廷鍇十六日由鬱林赴南路、展綫赴梧、

【本報二十日香港專電】蔣擬派大員入桂、協助整理軍事、

【本報二十日香港專電】王寵惠定二十一日北返、

【本報二十日香港專電】黃紹雄日內來港、回浙復職、

【本報二十日香港專電】總部派周景臻由梅赴電、駐北海廉江桂軍、十九日可完全離粵、現由蔣電警衛隊保護治安、請即調隊入南路分防、余巳電飭巫譚兩師、加速開拔、限二十日抵達、

何成濬等昨晚宴陳誠

【漢口二十日電】何成濬及徐源泉、陳繼承、二十日晚歡宴陳誠、請楊永泰吳國楨陳希曾等作陪、

陳儀昨飛滬

當晚晉京商要公

【福州二十日電】陳儀二十日飛滬轉京、向中央當局商洽閩省財政問題、劉樹梅張果為隨行、公畢即返省、

【上海二十日電】陳儀夫婦二十日午抵滬、即晚晉京、商談要公、

黃郛治宿疾

再留院兩個月

【上海二十日電】國府委員黃郛、自入宏恩醫院診療、已漸痊愈、惟為根治宿疾、決再留院兩個月、

將宴我長官

荷使傅思德

駐華荷蘭公使傅思德、定於二十一、二十二、二十三、三日、在使館分別宴請我政府各長官聯歡、

昨日先試話

粵滬無綫電話

【廣州二十日電】粵滬無綫電話、二十日先與上海試通、正式通話須俟該所安裝地底電纜完竣、方可實現、

電慰蔣委長

滬民衆團體

【上海二十日電】中華工業總聯會、以蔣委員長奠定兩粵、完成統一、偉績豐功、薄海共仰、二十日特致電慰勞、

【上海廿日電】滬市教育會、以統一完成、和平實現、廿日代表全市教育界同人、特電慰勞蔣委員長、

港督遊粵後 感謝招待表示愉快

贊廣州市政之進步

【香港廿日電】港督郝德傑、粵遊歸來、甚感愉快、廿日午對記者發表書面談話云、余與余妻、在廣州兩日、甚感愉快、此種印象、將不磨滅、今次初蒞華土、得有機會對蔣介石將軍及其夫人謹致敬意、非常榮幸、惜夫人玉體違和、昨日即回牯嶺、吾人希望易地療養之後、即行復原也、迎、在廣州深蒙熱烈歡迎、厚誼隆情、莫可言喻、憲督之敏捷、惜市長因病未暇與吾等晤黃主席余綏靖主任等聚首一堂耳、至廣州市政之進步、中山大學及紀念堂等建築物之偉大、殊使吾人留下深刻印象、余離省時、又蒙熱烈歡送、吾人希望他日得有機會、重遊斯土、更望斯輩友好、能來港一遊、俾吾人勉盡東道也、

將在津久住

顏惠慶 日俄關係可緩和

【天津十九日電】顏惠慶談、本人因年老力衰、將在津久住、不擬他往、過去在俄所得觀感甚佳、蘇俄第二次五年計劃完成、可提高人民生活程度不少、至日俄關係目下雖似嚴重、但以一般演進情形推斷、有緩和改善可能、

余立奎解京

刺汪案要犯

【上海二十日電】刺汪案要犯余立奎、二十日下午二時、由港警譏華探麥少保押解、乘加拿大皇后輪抵滬、淞滬警備司令部市公安局派員會同捕房探捕、登輪移提、逕押警備司令部看押、當晚解京歸案訊辦、

張俞衛同輪到滬 各談本人在粵任務

在滬稍留即行晉京

【上海二十日電】張嘉璈、俞飛鵬、衛立煌、廿日午由港同乘輪抵滬、張俞等均將於一二日內返京、衛即由京轉道返鄂、張家璈談、本人此次南下、係視察粵漢路路政、對於粵漢九兩路接軌問題、並未談及、粵漢路將來決展長至黃埔、所需約一千萬元、由部與粵府各担任五百萬元、外傳鐵部為完成粵漢路向上海銀行界商借三百萬元之說、並非確訊、俞飛鵬談 粵省交通行政、已有十餘年未經整頓、本人此去將所屬各機關詳加視察、並擬定通盤整理計劃、次第實施、藉謀改進、並擬先從電政着手、關於滬粵無綫電話通話、即將興築電台、積極籌備、預計年內可實現、衛立煌談 本人此次南下、係晉謁蔣委員長、白崇禧到正主持桂省復員事宜、一俟完畢、即行赴粵謁蔣、並將隨蔣入京供職、自出洋之意、據本人所知、業經蔣懇留而打銷、鄂皖兩省匪蹤均告肅清、僅粵省尚有小股之匪、約計數百人、即可肅清、不成問題、本人預定在滬作一二日勾留、即將入京轉道返鄂、

築贛南公路

贛省計劃

【南昌二十日電】贛省府為發展贛南工商各業、并復興農村、現正計劃修築贛粵桂間之公路、而蘇民困、俾利交通、

農事試驗場

年底可宣告成立 日領館在津設立

【天津二十日電】日領館在津設立農事試驗場、十九日已舉行開工禮、預定十一月全部落成、十二月初即宣告成立、共聘定之技士十六名、下月中旬啓程來華、

永定河過秋汛險期

河局設宴犒勞職員

【北平二十日電】永定河秋汛險期渡過、定二十一日開始撤防、迴龍廟測量所、亦同時撤銷、河局長劉郁馥、二十日晚宴局內職員暨各段長、以示犒勞、又華北水利會在蘆溝橋建滾水壩及南四段金門閘放淤工程、本月底即開始興工、

繼駐墨公使

譚紹華 已徵得彼方同意

外交部近調駐墨西哥公使黃芸蘇回部、擬以該部參事譚紹華繼任、業已徵得同意、聞本週內可正式發表、

運原籍安葬

徐世昌夫人靈柩 徐在津從事著述

【保定二十日電】徐世昌元配席夫人靈柩、二十日午由津轉平漢路過保定、二十五日回豫輝縣水竹邨安葬、萬福麟派副官長唐鳳甲代表在站公祭、沿途由萬軍孫德荃師及龐炳勛商震各部保護、據徐塋許少堅談、徐現在津生活清靜、從事編述、正整理清儒學案、預計尚需兩年、始可蕆事、

演習野戰

青島日僑中學生 今日起舉行兩日

【青島廿日電】此間日僑中等學校全體學生、定廿一廿二兩日、在湛山舉行野戰大演習、

昨開座談會

冀五學術團體 當晚即已閉幕

【天津二十日電】河北省工程師協會等五學術團體秋季大會、二十日午全體會員應南開大學之歡宴、下午舉行分組座談會、四時在青年會舉行學術講演、當晚舉行聯合歡宴後、即閉幕、

中國計政學會年會

墨林翰等當選理事

中國計政學會昨晨在勵志社舉行三次年會、到京內外各地會員及來賓共約四百餘人、首由楊汝梅主席致詞、略謂本會成立三載、各會員作品、發行達四十餘種、現在會員已有九百餘人、各地計政專家、均希望加入本會、會務進行、頗有希望等語、次由張競立報告第四屆改選理事三分之一計墨林翰、陳良、朱君毅、郭秉龢、歐陽葆眞、左宗綸、樓桐蓀等七人當選為理事、聞亦有、李安素、馬明治等為候補、張氏報告畢、由市黨部市社會局代表相繼訓詞、再繼由陳其采演說「計政在行政方面之重要性」、末由王昉致閉會詞、正午攝影散會、

西北調查紀

已呈報中政會 全文三十萬言

中委劉守中、兩次奉派赴西北調査實業、搜集材料甚富、刻已彙編成帙、呈報中央政治委員會、計五卷、分八章、約三十萬言、前蒙以緒言一章、惠寄本報、其論西北急切要政、共有十端、皆係博訪地方人士、採詢民間疾苦所得者、詞長不備載、

梁敬錞抵滬

商扣所得稅辦法

【上海廿日電】中央直接稅籌備處副主任梁敬錞、及富恩承、汪兆榮等三人、二十日晨由京抵滬、除與銀錢兩業公會商代扣繳證券款存利息所得稅辦法外、並與中中交三行及郵政儲金匯業總局辦理委託代收所得稅手續、

昨運抵漢口

諾那遺灰 即運廬安葬

【漢口二十日電】韓大載攜諾那佛屍灰、二十日午由渝乘輪抵漢、此間佛教正信會當派小輪迎至一碼頭登岸、送會供奉、並定二十四日舉行追悼會、然後運廬安葬、

朱培德抵京

訪何應欽晤談

軍委會辦公廳主任朱培德、上月南下斡旋桂局、已事畢北返、於十四日乘輪抵滬、前晚由滬乘夜快車返京、昨晨到達後、即赴寓所休息、旋赴軍委會處理公務、並分訪何應欽等、晤談一切、

簡訊

【北平電】日僑大學生參觀團一行五十餘人、廿日上午乘平滬車抵平、下午赴孔廟等處遊覽、

【杭州電】杭防空展覽會定十月廿一日起舉行、會期一週、籌備處廿一日開始辦公、

【蕪湖電】皖省各縣農倉一百十餘所、不日可告成、頃又就宜城當塗等十六縣組設分倉五十所、

【福州電】閩省稅務稽查處、以經費為難、走私漸戢、呈請撤銷、奉令照准、二十日起結束、

小評 這樣的解決了！

沙

豐台中日軍衝突事件、表面上經過「解釋誤會」「互表歉意」之後、很有禮貌的解決了。其實、解決的背後條件是中國軍隊從此退出豐台、此要求日本早就提出、現在總算實現了。

這樣的解決條件、使我們明白：豐台事件、實在是他們有意造成的。他們利用中國官吏怕事的心理、實現了他們的要求。這是有計劃的行為、決不可視為單純的「誤會」。

日本大賄案之判決

據東京電、日本前鐵道大臣小川平吉受賄案、經法院判決、處徒刑三年。

我們這裏也正有一位現任的顯官、被控貪污、開庭數次、都抗傳不到。

說法律、中國也有；說貪污、外國也有。然而大要人受刑事處分而入獄、在中國就少見了；至於被控貪污、抗傳不到、這事在稍重法治的政府下面、也是很難見到的。

中國通商銀行儲蓄部

失業恐慌 比比皆是 平時儲蓄 有備無患

行址 新街口 電話 經理室 二三三四二 營業室 二三三四三

上海銀行 下關支行 珠江路支行 四牌樓辦事處 更換電話號碼 通告

下關支行即日起改為新號碼 三一二七一 三一〇九六

珠江路支行即日起改為新號碼 經理室 二二二六二 會計股 二二六〇七 營業室 二二四五四

四牌樓辦事處即日起改為新號碼 一二三三九

豐台我軍調駐矣

誤會事件解決後

原駐二營五連調往趙家村
河邊昨謁田代並到豐考察

【北平二十日電】豐台中日軍誤會解決後、雙方當局為避免今後再發生同樣事件、經詳細研商、決將兩軍調至較遠之地方、故我軍原駐豐台之二營五連、已調駐豐台西南之趙家村、駐豐日軍附近、已無我軍蹤跡矣、河邊二十日晨九時赴津謁田代、報告豐台事件經過、下午離津赴豐考察、於晚六時半返平、

豐台尚稱安謐 我僅留稽查官

【北平廿日電】廿九軍駐豐台部隊二營五連移駐豐台南趙家莊後、二營營部、亦同時移往、現豐台僅有綏署所屬之督察處、由稽查官一人、率督察十餘名担任稽查行旅、豐台地方治安、則由宛平縣公安第一分局負責維持、長辛店蘆溝橋等地駐軍人數亦極少、僅由第八連王修璟部駐蘆、騎兵第一旅龐建章部一連駐長、各地現尚安謐、

津市府昨發表 事件解決經過

【天津二十日電】關於豐台誤會事件、津市府十九日晚發表解決經過如下、十八日下午廿九軍卅七師張營、外出操演、適當日本駐軍、亦在演習、七時左右、兩軍收操歸隊之際、因讓路發生誤會、雙方相持、情勢似甚嚴重、宋委員長亦已得訊、雙方會談、由我方自津遣派津市府顧問甄銘章、自平遣派三十七師副師長許長林、日方自津亦派軍部參謀池田、自平派櫻井中島兩顧問、會同河邊松室兩武官遣派之某團長、趕同前往協辦調處、經數小時之折衝、直至十九日晨九時、始完全冰釋、互致敬禮、一場誤會、幸已和平解決、地方並未受絲毫驚恐、

宋哲元告冀察同胞

對外不唱高調力求平等 今後尤須努力期其實現

【天津廿日電】宋哲元廿日發表告冀察同胞、原文略稱、哲元身負冀察軍政之責、無論對內對外、向主和平、誤國害民喪權辱國之事、決不去作、對內剷除共黨土匪、取銷苛捐雜稅、對外決不唱高調、本不屈不撓精神、而努力平等互惠之進行、相信無論何人、相見以誠、就能達到和平目的、去歲就政務委員會委員長時、曾云、「冀察兩省、平津兩市、與日本有特殊關係、為兩國利益計、為東亞和平計、尤應互維互助、實行眞正親善、願以最大之誠意、為最後之努力」、一年以來、悉本此旨、今後尤須加倍努力、期其實現、國內和平精神、首應發揚光大、推近及遠、世界紛爭日少、雖不能立現大同、亦可增無量之福祉、希望各界安心努力、各盡其職、國家前途、纔有希望、

津走私猖獗

平津間絡繹不絕

【天津廿日電】津市走私週來愈形活躍、七大批私貨用汽車源源輸出、平津及津保路上絡繹于途、海關各分卡因實力單薄、無法堵截、津海關廿日再函市府、請予以實際援助、俾關員充分行使職權、

【本報二十日天津專電】財部對冀察總稽查處指令李青選兩辦法與宋哲元洽商、(一)查驗私貨由海關或另設機關辦理均可、但於驗費須提高與關稅率相等、以免破懷關稅完整、(二)私貨取銷查驗證、由商人補稅放行、李二十日再與秦德純孫維棟王鴻恩等接洽、冀察當局對施行容有磋商、即重行計議決定、

漢日警吉岡被狙後

日陸戰隊登岸協防

吉岡屍體查係左耳後中彈
漢日僑籌開全體居留民會

【漢口廿日電】漢日租界於吉岡死後、海軍陸戰隊會一度登陸、但未幾即登艦、十九日晚、日租界與華界接壤處、安置電網、加派雙崗、檢查來往行人、十時後、戒備尤嚴、現泊駐漢江面日艦、有堅田蓮二見等數艘、又日海陸軍武官、於十九日下午五時、相約至出事地點查勘、同日下午六時、並在日領館與三浦總領事有所會商、廿日海軍陸戰隊三百餘人、仍輪流協防、

吉岡屍體

昨下午舉行火葬

【漢口二十日電】吉岡屍體、於十九日午後、即經日警署車送同仁會醫院解剖、當由該院外科主任野澤世行解剖、結果查得槍彈係從左耳後左頸部穿入、直貫延髓、故立時殞命、當日下午五時卅分、經警署將尸移置日本總領事館內震武館裝殮、日僑所送之花圈甚多、均羅列於尸體前、二十日下午、即舉行火葬、日警署並定廿三日廿四日兩日、舉行警察葬禮、

日方派員

二人由滬京飛漢

【漢口二十日電】廿日中航公司由滬飛漢之中航機、載有兩日人來漢、其一署名高道一雄、由滬來、另一人署名引田哲一郎、由京來、聞係日方派來漢進行調查一切云、

漢口日僑

召開居留民大會

【漢口二十日電】漢日僑、於十九日下午七時、在日租界親交俱樂部、召開居留民大會、討論吉岡事件、到百餘人、由森田主席、交換意見、聞日僑決定召開全體居留民大會、並已推定三十餘人負責準備、

漢市派員

會訊擺販黃慶雲

【漢口廿日電】日警員吉岡庭一郎、十九日在日租界日信碼頭大正街口槍傷斃命後、日警署認為日信碼頭附近之香煙擺販黃慶雲劉喜伢二人、有訊問之必要、十九日出事後、日警署所捕獲之嫌疑犯數人、亦尚羈押日警署中、漢市府特於十九日下午三時半、派祕書張鏡縣、會同公安局督察長王郁芬、科長董克人、前往日警署、與日方警務人員訊黃慶雲劉喜伢、及劉喜伢之父、並勘出事地點、訊問共結果尚待續查、聞黃慶雲年巳七十三歲、係居永清街廿二號、亦係小販、是日因其父有事他去、代為管攤、又查吉岡斃命地點、係在大正街口距十三分局所崗位地點達三百餘米達、其間所以未設崗位、因民國十七年、日本警察署小川署長通知公安第四署(即現在之公安十三分局)因該處係日租界範圍、將此段崗位移去、不准設立、

【本報二十日漢口專電】漢江現泊有日艦五艘、門野司令駐安宅艦上、

王克敏留津

辭職尚未批准

【本報二十日天津專電】王克敏因私事尚須留津辦理、連日拒見生客、冀察經委事、雖呈辭、宋猶未批准、

擬在滬小住

唐紹儀 一二月後赴粵

【上海二十日電】唐紹儀語記者、本人擬在滬暫住、一二月後將返粵原籍、

漢市大火

延燒二千戶 損失千萬元

【漢口廿日電】漢市友益街交易巷三巷四十五號住戶鄒玉山、不戒於火、於下午四時廿分起、延燒至九時卅分、尚未熄、計焚燬房屋八百餘棟、住戶二千餘家、為漢市近數年來罕見之巨災、損失約在千萬元以上、起火原因不明、

西國民軍對馬德里已準備作最後攻擊

據國民軍廣播宣稱 官軍談判投降條件

【馬德里二十日路透電】據蒲爾哥斯叛軍司令部宣稱、革命軍已準備作最後之攻擊、而將從事包圍馬德里、叛軍北翼已佔據那伐佛利亞、深入瓜達頓碼山南之洛查雅山谷、而佔據馬德里之主要儲水池、使官軍後方有受攻之虞、弗朗哥所統率之南縱隊、聞已佔兩主要綫推進、一軍頃正越過桑瑪爾丁與距馬德里西三十六哩之依格里西阿斯前進、另一軍則沿通至託勒社之公路出發、同時據革命軍戰艦孟吉茲牛奈茲號、已接得官方徵實之消息、謂馬德里政府之艦隊、現已駛往亞爾及利亞法國海軍站奧倫、談判投降革命軍之條件、

國民軍提出通牒

【蒲爾哥斯十九日海通電】叛軍司令摩拉將軍、今日向比爾波提出哀的美敦書、限四十八小時內歸誠、現叛軍已逼近該城、空軍及重砲均準對城中轟炸、政府軍已將奧瑪斯德圭附近維亞特克之鐵路炸毀、以斷比爾波與聖賽白斯底安交通、

英遠東空軍司令 定今日飛港

視察空軍防務

【新加坡二十日路透電】遠東皇家空軍司令長官史密士、將於明日率第二〇五號分隊之飛艇兩艘、由此飛往香港、視察該地空軍防務與人員、該地所建之空軍新營房與技術上之設備、現已完成、見連香港之腹地上英租界地中之北橫(譯音)地方、現正築造新飛行場、史密士此次由香港飛回新加坡時、將道出越南菲律賓英屬北婆羅島與蘇拉瓦克、史氏將在蘇拉瓦克視察近所築成之軍用飛機降落場、

遭颶風襲擊

美大西洋全海岸 生命財產遭損失

【紐約二十日路透電】大西洋全部海岸綫、昨日遭猛烈颶風襲擊、入夜未已、致生命財產損失頗巨、但至今晨颶風已向北大西洋吹去、紐約已陽光燦爛、南部各信號站均將警告風訊之信號卸落、此次風災估計航業之損失、至少達美金五百萬元、往來海濱與停泊港內之小船、受災最重、聞罹災者四十一人、現尚有六十七人失蹤云、

國民下期獻映 注意日期

・天崩地陷・鬼哭神號・荒淫殘酷・無與倫比・

曠世鉅搆，斷然轟動全京！

人肉市場：鶯鶯燕燕，慘受鞭策，偷生忍辱，孰無爹娘？

屠殺比賽：雄雄糾糾，飽我私囊，決死敵命，孰無妻子？

火山爆裂：老老幼幼，無分貴賤，水深火熱，玉石俱焚！

餓獅刑窜：戰戰兢兢，膏彼囓吻，肢分體裂，供人笑樂。

古城末日記

二十世紀太奇蹟！第八藝術最高峯！

雷電華本年度至尊貢獻

婦女與兒童

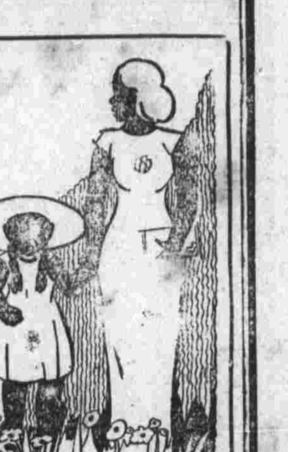

上小菜場去！
・主婦們試試看・

每天的想小菜眞是一個難題目恐怕小主婦們都有同感吧？葷的：祇有：魚，肉，雞，鴨，蛋，素的：豆腐，百頁，菜，：天天是這樣的老調，吃得發厭！早上醒來，這樁心事便掛在心上，今天吃什麼菜呢？一直想到老媽子來拿錢上街還是一無所得。「啊，拿幾毛錢去，你看見有什麼好的就買點」。然而買回來的又不滿意，躲在家裏，不知道有什麼新鮮的東西上市，自己又從未曾上小菜場去買過菜，我們家鄉買菜很少自己去，的尤其是年輕的更不多見。似乎覺得自己去買菜是一件羞事

自己忽然想着：不妨去瞧瞧看！反正沒有認識我的人，於是大着胆跟老媽子跑，在人海潮裏擠，一陣陣的汗臭撲進我的鼻管骯髒的菜籃亂碰在我的身上，喧譁的聲浪振得頭腦發昏，我受不了，靜靜地站在一旁看看一個個的摩登太太都很起勁的在那裏挑選，還價，我想不透她們爲什麼這般的起勁？我祇蹙着眉頭回來「不對的，我不能這樣的裝腔作勢，勤勞是女子的美德！」我自已譴責了。

起先我不大會揀選估價，老媽子又便刁，在旁放冷眼，並對菜販丟眼色，所以我去買的反比她買的貴，我深知其中一定有祕密，於是我先看着別人買，聽好價錢，然後再買，經過幾回後，有了點經驗，東西價格遠勝於老媽子所買的了。所謂「每日的難題」也解決了，而且備感到趣味，一切也都慣常了。

主婦們，如果不願意天天去跑，頂好隔川四天走一趟，可以知道市價，老媽子不敢從中作弊，雖說每天給她挾去角把錢，可是日積月累，也很可觀呢！

，潤。

各地民謠畫 （十四）

河北　宣化縣　乃大作

拉鋸！扯鋸！姥姥外婆門口唱台戲，請閨女，待女壻，外孫女兒也要去，外孫子兒也要去，一個耳刮打回去，打到毛坑喫屎去

介紹給小朋友們三種刊物

（二）不但記事翔實，並加以分析解剖。給予閱者的印象，自然確切，只要國內外發了重大的事變，好像西班牙的內戰，他便把西國內戰的前前後後，很翔實而有趣地抽寫出來。（三）科學照片和時事繪圖，頗多醒目動人，附帶插圖和註釋，亦有可觀。總之：這份兒童新聞，不靑是兒童們絕好的恩物。

㊂新兒童報　上海福州路二八九號

新兒童報館發行。這個周刊，現在已出版九五期，編制方面也分四欄：一爲國內外新聞欄；一爲科學世界欄；一欄爲新兒童副刊；一欄爲新兒童園地。這裏有幾點是和以上兩種報紙不相同的：（一）牠的內容充實，但尤重在披露社會的黑幕，只要仔細看牠的內容就知道了。（二）特闢兒童問班，讀者如遇到疑問或困難，可以代爲解答，只要是在法律許可範圍之內。（三）各地兒童所投的稿件，編輯先生負責批改，即使不能刊登，也一一指點你的文章病來，所以投稿者得着很大的便利。

三種報紙，都一一介紹過了。內容充實，思想正確，堪稱兒童的良友。

．祥坤．（完）

兒童動物園 （一〇〇）

鵜鶘，棲於海邊捕食魚類。

女子須知

我所說的貿易，並非一定是指點工作，我以爲一個女子，就應該知道怎樣去謀生的，自然啦！這也許不需要一個女子夫繼續的賺錢。但賺錢的本能，正是給與女子自任的觀念，而她自己也覺得這種能力，是非常可貴的。那種能力，能使她避免煩惱和恐懼。固然，在美滿的時期中，夫婦倆所過的生活，是非常安適的。愛情是非常誠摯的。但倘若一旦他失了業，或他厭惡她的時候，而她也不至發生恐懼和煩惱的。

當我的女兒完成了她的學業，我希望她能找一條出路去謀生，否則我便將她送入職業大學去讀幾個月書，以後再希望她能找到工作，無論何等工作，只要女子所應做的。我不願她閒蕩於朋友或親戚之處，及至她到了三十歲的時候。因爲那時候，她的學識已經老朽而不合時代了，除掉擾她的好友買些零物或奢侈品之外，她是已經沒有方法能賺錢的了。

（未完）

張國威論相

相學人人有須知之必要何也蓋人生於天地間必有職業其擇業之術豈可忽賊得其道者興失其道者敗是以相學不可不研究然相書之多不知從何處讀起亦覺繁雜鄙人將研究相學之經過言之識時之士若以愚言爲可採者納而玩之若以爲不當著進而敎之使精者益精愚著亦可自省也鄙人從少研究斯學孜孜不倦未敢自以爲能蓄相學之分類有骨相學掌紋學面相學色相學性情學察病學夫骨相學表示人格高尙卑鄙勇怯掌紋辨別一生之感敗面相主宰終身之流年色相表現當年之吉凶性情學鑒別情性之緩急察病學損言人之疾病此乃研究相學之經過也至於談相辨吉凶當以色相爲指南而色有靑黃紅白黑之分每色有濃髓枯薄之別失之毫厘差之千果矣鄙人研究相學以來相人多矣其中有五觀端正滿面紅潤惟有惡氣一點雜在其間則不以紅潤色論之若有滿由黑暗但現喜色又不能以黑暗色論之矣相人之難可概見矣世之有欲決疑者請移玉至本京太平路二四九號後門樓上即三十四標鈕永記營造廠對門

南京　大生祥茶號新屋落成開幕大競賣啓事

本號是首都唯一貨眞價實最有歷史的茶葉店選辦安徽浙江福建雲南等處各種名茶薄利發售久已有口皆碑現正新屋落成又逢中秋佳節自國歷九月二十日起特將各種名茶一律廉價推銷兼辦新式茶聽以供各界人士之惠顧凡在本號購備聽裝茶葉餽贈親友禮品之精緻價目之低廉無不滿意

地址：南京昇州路行口街　電話：五一五七二二號

大三元酒家

首都唯一之粵菜館

新增　中秋月餅　送禮最宜

早午　名茶美點　七時開市

夫子廟貢院街　電話　五一四六五　五一〇九〇

馬應龍眼藥

總店　北平西河沿

分店　南京白下路一八七號　電話二二七四六號　下關大馬路三一二號　鎮江中山路三九二號

廣東醫院專門戒煙

用英國最新方法戒除戒時全無痛苦徹底斷癮血液尿液絕無毒質留存戒後經化學檢驗無毒發給證明書保障（戒煙章程函索即寄）

住院包戒等級（一）普通收費四十元（二）頭等收費七十元（三）優等收費一百元（四）特等收費一百五十元

統治內外全科，花柳白濁。婦科兒科，西法接生。

院址　總院中山東路　分院中華路　電話　二三七八三　二二七〇四

新開　採芝齋　中山路　新街口

蘇州茶食　中秋月餅　糖菓瓜子　燻魚肉鬆　喜慶糕糰　金腿南貨　罐頭食品　各種洋酒　四時鮮菓　一應俱全

九月二十日起先行交易

上海　冠龍照相材料行　南京分行

本京最偉大最完備之照相材料行

新街口中山東路七十六號　電話二三六一二

新到　飛鷹攝影雜誌　第八期　每冊三角

繆晃診所　內科專門

醫師繆晃　徽中

地址　光華門大光路利業村七號

電話　二三一一八號

備有光學診斷器具

門診　上午十時至十二時　下午二時至四時

出診　下午四時至七時

急症隨時

福州　鼎日有老牌肉鬆

本號在閩創設數十年所製肉鬆蒙各界所推許馳名中外與各地有口皆碑近來本京各號每種仿製魚目混珠以假亂眞致本號營譽有礙茲特委託本京味淸軒獨家經理賜顧諸君請認明肉鬆罐外有「福州鼎日有肉鬆」字樣之標紙庶不致誤

南京味淸軒經理處全啓

行政院祕書長

翁文灝在中大演講

題爲研究科學者之立身與治學

翁文灝

地質學專家翁文灝博士，十六日下午在中央大學地質系演講，講題爲「研究科學者之立身與治學」，該系師生往聆者甚衆，記者亦叨忝末座，特走筆記之，以公諸世之研究科學者

記者小可附誌

衆，其環境之優劣遭遇之順逆，皆在在不同，然人對於各種環境，皆須有種種之態度以處之，務以不礙學術之研究爲前提。觀乎已往之大科學家，其處境有極順利者，有極困苦者，然皆能不移其心志，一心一意，從事工作，卒底於成者，益可證此語之不虛。處境極困苦者，可以加利略氏爲例：加氏生時，約當中國明末嘉靖年間，當時歐洲大陸之學術思想，一方面受希臘哲學家之影響，一方面受羅馬天主教之束縛，故極爲守舊，希臘哲學家大都重理想而輕實驗，故如亞里斯多德氏之「由同高投異重之二球，重者必先落地」之學說，當時人均奉爲天經地義，加氏獨不以然，於高一百八十公尺之披塞塔上，作實地之試驗，結果重量不相等之二球，約在同時着地，與亞氏之說不符，當時人士，疑信參半，同時加氏又作望遠鏡以觀察天象，發現各行星皆繞日轉動，但當時之天主教士，皆信地爲中心之說，斥加氏之說爲妄誕，加氏因著一書，假三人之問答，以發揮其日爲中心之學說，一般教士讀之，以爲有損天主教之尊嚴，乃訴諸教皇，召集學者，與相辯駁，結果加氏勝利，教士惱羞成怒，予以警告，不准再有此種學說，加氏不從，乃下之獄中，至七十七歲，雙目失明，猶著書以發揮其學說，其後教皇憐其老病，釋之出獄，一載即卒，時在西歷一六四二年，由是觀之，無論處境如何惡劣，仍須堅苦卓絕，維護眞理，蓋我人生活之目的，即在發揮眞理，服從眞理，雖加之以斧鉞，臨之以鼎鑊，決不能從而抹殺之。加氏生平，即在惡環境，惡勢力之下奮鬥，而卒告成功者也，就處境之順利者言，則牛頓是已，牛氏生於加氏卒後一年，早孤，賴其祖母及母氏撫養教育之，二十七歲即爲大學教授，致力於物理學，發明定律甚多，而其地心吸力學說，對於天文上物理上，貢獻尤巨，可謂造成歐洲學術之鼻祖，牛氏生平，未遇不幸事件，僅一事稍拂其意：蓋英人素信基督教，而當時國王，獨奉天主教，且欲在劍橋大學中，設立天主教講座，牛氏以學者立場，上書力爭，英王亦即收回成命，此外終其身可謂一帆風順，五十餘歲，即爲王家學會會長，且以其努究合金，又聘爲造幣廠廠長，收入甚豐，但對於學問之研究，未嘗少懈，此爲處境極佳，而能努力學問之一人也。此二人者，處境極不相同，而對於學問之努力則一，皆足爲研究科學者之楷模。故予謂中國如欲謀科學之眞正發達，至少必有一半以上之學者，不以富貴貧賤，異其志趣，終身努力於實際工作，而後可，或問孟子曰：士何如？曰：士尙志，孔子曰：三軍可奪帥也，匹夫不可奪志，故我人如以富貴而荒其學殖，貧賤而灰其志願，則終無成功之望，可見立志堅定，實爲科學家成功之唯一基礎也。

研究科學者，必須有遠大之眼光，如以地質學而言，全世界之土地有限，！地質考察，亦有時而已，倘無新思想之引領，不免有工作窮盡之時，此種新思想，非有遠大眼光者，即不能發明，例如十九世紀英國地質學家須士曾曰：「我人倘能飛於太空之中，以望遠鏡俯察地球，當能明其眞相」，須士即以此種眼光，研究地質，發現美洲山脈之走向，適別於亞歐各洲，從而加以說明，此外又發現種種新問題，而解決之。又如一九一四年左右，德國地質學家威爾納鼓吹大陸飄移說，觀察大西洋兩岸之形勢，東岸有深陷之港灣，彼岸即有突出之半島，兩岸地形，可以全相吻合，又如麥達加新加島，可以合于非洲，亦可合於印度，由是可知最切祗一大陸，其後逐漸發生裂痕，相互分散，飄移而成五大陸，美洲向西飄移時，地殼逐漸皺起而成山脈，故皆平行於太平洋海岸也。此說對於地質學，貢獻甚大，如岩石區域之理由，即可由此得一基本的解說，由此二例，可見有遠大之目光，始能有新思想，有新思想而後有新問題，有新問題而後有新方法，由是以往，科學之進出，又安有窮盡哉！

雖然，就實際而言，少數人固須有遠大眼光，多數人仍須以精細方法，從事研究，不辭勞瘁，毋以個人之成敗爲意，須以整個學術之前途爲重，從極細微處着手，以求成功，以給地質圖而言，中國人獨從事於測給十萬分之一，二十五萬分之一之地圖，在歐美已視爲陳跡，故我人必須努力趕上，勿以極小之成功而自滿，從事於更詳細之功作，力追他人，西人對於科學之研究，往往致力於極微之處，此實必要之研究方法也。對於發掘等工作，尤須縝密，如在發掘前，不加詳細之測量，遂加毀壞，對於整個學術上，負可謂功不償過，我人每作一事，當思垂之永久，絕不可圖一時之名，自欺欺人，古語曰：「知之爲知之，不知爲不知，是知也」，以不知爲知，實科學家第一缺點，如以前某有會擬開採某礦，聘某名工程師往勘，得一結論曰：此處絕無火成岩，但爲接觸變質之鑛礦」，矛盾之處，令人可笑，此種行爲，實有傷科學精神，非學者所宜有也。

總括言之：治學之法，第一須立定志願，不爲環境所移，第二須有遠大目光，研究新的思想，第三須用精細方法，努力實際工作，最後，更有一言，願爲諸君進者：論中國科學事業者，皆謂經費太少，政府對于高等教育，科學機關之費用，較諸歐美，固瞠乎其後，但其在總支出中所占之部份，與歐美各國作比例上之比較，實超過之，可見政府對于科學工作，已盡相當能力，但反躬自問，成績能否有慰國人之望？實屬汗顏，惟以富國强兵而提倡科學，已失提倡科學之本意，希望政府能作更進一步之提倡，更望學者，能知所自愧，勿自滿太早，自視太重，對于後進之獎掖，尤屬重要，蓋後進之所不知者，惟前輩能敎導之，前輩之所缺陷者，亦惟後輩能補足之，相與合作，原其短而取其長，進步自可一日千里矣！

讀者之聲

虛僞
培靑

我覺得南京市政上有一件事，工務局應當不許其建造，因爲這種事能十足表現出中國人做事不激底，只顧表面及虛僞的劣根性。這是什麼哩？就是一般商店，門面明明是平房，偏要裝成像一所洋式樓房的模樣，並且還有窗子，可是這窗子最容易暴露牠的虛僞，你想窗子裏怎麼會有靑的天哩？這種幼稚得可笑的事實，竟出在首都；並且還是由於工務局核准的（因爲南京一切建築，均須工務局核准，發給執照，始可動工）。倘是爲了市容美觀，非這樣辦不可的話，但是我總覺得這是一種顧表面的虛僞。

說佛
子登

讀九月二日各報，有佛教會呈請在各學校添設佛學一科的新聞，這種聞所未聞的新聞，我們惟希望這消息不確實才好，假使眞有其事的話，那麼萬一實行起來，學校裏高聲朗誦着阿彌陀佛，學校豈不是變相的廟宇，講堂變成爲佛堂，男女學生都變成了和尙尼姑，有家歸不得變，（出家人），這種種不堪設想的事，眞使我們這不是佛門弟子的學生們够嗙笑皆非的了？

佛學有無價値，我是不敢武斷的，但是看到佛敎的祖國印度，是早已作了亡國奴了。他們的革命領袖甘地，看透了侵辱國的野心，及弱肉强食的事實。佛的神通雖大，敵不過槍砲的利害，業經毅然改絃更張不信仰他了。還有蘇俄，也在打破宗敎的迷信。

你們要曉得現在的中國不是神權時代啦，破除迷信還怕不收効哩，那還能再提倡呀，研究佛學的先生們，我現在拿與稚老先生的一句話：「請多看看西洋史」，比較有益的多，佛祖嚼，請你再不要到在中國作崇了。

◇　◇

徐席儒談
綏西防務鞏固
河套治安無虞
農民秋收甚佳

【包頭通訊】陸軍第七十師徐副師長席儒、奉十九軍軍長兼七十師師長靖國命，於日前由并過包，轉赴河套，視察屯墾防務、業已竣事，於前日返抵包頭，記者以徐氏此次赴套，所負任務，頗爲重要，其視察結果如何，當爲一般人所關懷，故特於昨晨往訪徐氏，承作談話如次，

余（徐自稱）此次奉命前往河套，所負任務有二，（一）視察屯墾狀況，及防共佈置，（二）指示今後屯墾進行事宜，及防共應行注意事項、余抵五後，會召集五原臨河各軍官，暨全體屯墾人員開會，對屯墾現狀，秋糧收成、及防共佈置，治安情形等詳加垂詢，並對今後屯墾進行、及防共注意等事項加以指示，此外余復親往各處，詳加視察，結果甚爲良好，（一）防務方面，各處防務設備，極爲完善鞏固、沿河碉堡，均已構築完成，河防佈置極週密，故綏西墾個防務，可保無虞，（二）墾務方面，各墾區工作成績，較前進步、本年河套時曾一度苦旱，但七八月間，連濟飽雨，禾苗得以發榮滋長，且河水高漲，各渠均告水滿、所有田禾，盡皆澆灌，入秋以來，禾苗並未受旱，故本年屯墾，及一般農民收成，均在五成以上，河套爲產糧之區，土地廣沃，而人口稀少，因之收成雖少，食糧亦無缺乏之虞，且以刻下糧價昂貴，農民經濟寬裕，生活上頗爲舒適，故人心安定、治安極佳，余在包不多逗留，擬於明晨（十八日）即搭平綏車返幷覆命云。

「職業生活」「讀者之聲」歡迎投稿

職業生活

二年前生活的回憶
振歐

爲解决人生三大要素，我在二三歲那年別了可愛的故鄉，拋棄了妻子，到這首都來找麵包吃，但是農村破產，經濟崩潰，農村中人一批一批的搬到大都市中來求生存，都在那掙扎着待援，我是一個未經世故青年，又無特殊的技能，到那裏去找事做呢？幸蒙中表趙君將介紹在××學校，練習未來的警察，我到了這山窮水盡的時代，惟有這條新出路，別無第二個法子，在××所中受三月的訓練，可算畢業了，分發G局當三等警，時正嚴冬，站在一個少人往來的地點，每當深夜，毛骨悚然，並且還像如有面目猙獰的魔鬼在身後一樣，恐怖萬狀，又不敢逃崗，冬防下了班，又要巡邏，爲了吃飯又不能不幹，如此過了好些時候，胆子也漸漸的大了，事情比較也順手了，可是代價不過十幾塊錢，還要除去四塊多的伙食費，其他如洗澡咧，剃頭咧，買皮鞋咧，還都在這裏頭了！雖然我個人的生活解決了，可是我的黃面婆還在依門而待呢！但我也顧不了這許多，妻子呀，你趕快謀你的新出路吧。

夫婦醫院　專門

皮膚科　花柳科　內外科　產科　婦科

院長　李文灝　前日本千葉醫大病院及慶應大學病院醫師

女醫師　黃叔明

設備完善留醫留產

院址　新街口破布營　電話　二一九四〇

夏民診所

主治　皮膚科　花柳科　內外科

備有太陽燈可治皮膚結核諸症

院長　戴夏民

院址膽政牌樓雨花巷　電話二二一八三號

門診　上午八時至十二時　下午四時至六時

出診　上午六時至[illegible]時

命相

中國哲學家吳劍秋標準論相蒞京新貢獻

「來人不要開口」……「能知心腹之事」……

（一）斷軍界前途進退　（二）斷政界升官罷職　（三）斷商界生意盈虧　（四）斷學界功名得失

（五）解釋你婚姻美惡　（六）說明你妻妾賢愚　（七）看你兒女多少　（八）預測你謀事成敗

（九）知能你目前新愁慮　（十）曉得你家庭變遷　（十一）推算你流年好壞　（十二）詳述你終身榮枯

細批終身全部命理包括過去未來妻財子祿終身鴻運批得明明白白只取[illegible]費一元五角外埠來函批命三天回件

「優待各界」「剪報來談」「論相推命」「減取四角」

現寓南京朱雀路慧圓街口新亞飯店四號

凡拉蒙　立止一切疼痛

久讀書齋，頭痛發作，服凡拉蒙，立即安樂

中醫陳素庵更定設診時間

住宅三步兩橋十四號門診上午九時至十二時電話三三二二七

分診所文昌巷文華里七號門診下午三時至五時電話二一七四三

普通出診下午五時至八時須上午掛號星期停診

首都節約運動 今日開始實行

運委會今晨行成立典禮 本週爲總宣傳週

首都節約運動、定於今日(二十一日)開始實施、內容有惜時、節用、愛物、樂業等項、本週爲總宣傳週、上午十時都首節約運動委員會、於市政府會議廳舉行成立典禮、各機關學校、於今晨舉行總理紀念週時、一律演講節約運動、各街巷遍貼節約運動標語、各戲院於開演時間、同時放映節約運動幻燈片、茲錄其標語於下、㈠提倡早起早睡、嚴守約會時間、㈡自奉要儉約、饋贈勿奢華、㈢日常生活費用、切勿超過自己經濟能力、㈣提倡儲蓄、服用國貨、㈤愛惜公物、注重公德、㈥利用閒暇時間、實行勞動服務、㈦一錢勿妄取、一錢勿浪費、㈧提高職業興趣、發展生產能力、㈨注重廢物利用、增加生產材料、㈩宴會務求簡潔、切勿浪費時間、

新都大戲院

下期 當代歌星 最近偉構 傑克蒲拉 恩愛今宵

開映以來 每場客滿

今天 二時半 五時半 八時半

莎士比亞原著 雷恩哈德導演

十五位大明星 一千餘人合演

仲夏夜之夢

"A MIDSUMMER NIGHTS DREAM"

五十年來第一部鉅構

文學的精華 電影的峯極

三十三天的形色盡收眼底

優待觀衆 不加座價

華納公司僅有之作

全中國第一次聯戲上銀幕

首都大戲院

今日(二時半·五時半·八時半)獻映

銀壇空前特製

(全部有聲對白歌唱哀感片)(明星公司攝製)

海棠紅

名伶名優全國婦孺皆知舞台

白玉霜大傑作

·張石川先生導演·

是舞臺上的假戲是銀幕上的幻影是人世間的悲劇，從一個弱女子身上寫出當年軍閥的專橫淫佚，令人不寒而慓！

贈券停用

昨日當然滿座

合衆公司出品

京招商局經理易人

由施復昌繼任

交通部昨以部令派施復昌爲招商局南京分局經理、河北省政管理局長與熱察綏蒙電政管理局長王克用對調、

秋蠶上簇

可出千二百擔

江甯各鄉秋蠶、業已全部上簇、刻由合作聯合社、向江蘇農民銀行借款代收、預計可出鮮繭約一千二百擔、每擔繭價三十元、本京燕子磯附近各鄉、成績亦佳、其他各鄉、則因飼料缺乏、飼育者祗有少數、刻亦大部上簇云、

戒烟醫院

下月一日遷移

本市戒烟醫院、因朝天宮院址、將讓與故宮博物院、建築古物倉庫、特另覓房屋、現已覓妥船板巷大廈兩幢、於前日簽訂租約、昨已派員前往佈置、預定下月一日卽行遷往云、

「狂歡之夜」

新華今晚請記者 明晨在新都試演

【本報專訪】上海新華影片公司、此次在京上演「狂歡之夜」、係全國第一次演出、該公司導演史東山、宣傳龔芝芳、已於日前來京、下榻中央飯店、聞該公司主人張善琨、童月娟女士、將於今晨早車到京、下午六時假大西洋歡宴首都新聞界、明日上午十時、假新都大戲院舉行處女試演、招待首都各界前往參觀云。(漫)

食鹽合作社 正準備招股

下關上河可招集鉅款 正式批示已呈部催請

【本報消息】在財政部修改鹽政官制、決定在本年以內、實施新鹽法之際、有蔣澤霖等、根據新鹽法第一條之規定、在京漢兩處、集款六十萬元、組織中國民衆食鹽消費合作社、擬實行運鹽、分配各地消費、已誌本報專訪、茲悉該社連日在京進行籌備、頗見順利、財政部鹽務署派黃文漢、實業部合作司派羅伯先等、先後至該社籌備處調查籌備經過、甚表滿意。該社籌備處於前日、召集在京籌備人員、開籌備委員會一次、並已推定下關籌備副主任陳柏年、上新河籌備副主任邵錫然、分別進行籌備事宜、記者昨晤該社籌備主任蔣澤霖、據言諸事均按照手續進行、本京加入合作社者、爲數甚衆、刻正準備招股、預計下關及上新河兩處、卽時可以湊股一二十萬、擬指定一銀行、作爲收股之處、至於該會前呈行政院之文、以鹽政改革會、迄未成立、祗口頭答復、囑爲稍待、故正式批示、尚未奉到、刻正再呈財部催批云云、茲將該社原呈行政院財政部文、節錄如下。鹽政改革委員會、審核本社組織章程、准予實行、以維鹽食、而重民生、仰祈鑒核事、竊以鈞座與黨政諸公、毅然改革吾國最難着手之鹽政、且又限期施行鹽法、原爲解除全民食鹽痛苦起見、所以舉國之人、莫不額手稱慶、仰望食鹽德政、可得實行享受、其不在鹽政改革與否注意者、不過百分之一二富民而已、(中略)上月十一日、澤霖會上催呈、請予批核在案、旋奉批稱、呈悉、查此案於二十年間、據該民呈請到院、經飭據財政部復稱、此項合作社之組織、是否可行、應俟鹽政改革委員會成立後、再行送請酌核等語、當經批示知照在案、本年三月、續據呈請到院、復經飭據財政部核復、仍應俟鹽政改革委員會成立後、送請酌核辦理、仰卽知照、此批、奉此、仰見鈞座根據舊案、仍令靜候鹽政改革委員會、以待之之意、惟民衆方以食鹽爲倒懸、是爲解此倒懸之主力、卽鈞座實應依照鹽法規定、爲產生此主力樞紐也、祗得懇卽依法成立此會、審核本社組織章程、以便實行運售工作、方不至遷延時日、果能由此次第推廣、非特全民真能解除食鹽痛苦、感戴鈞座於無涯、其他社會公益事業、亦可賴以照章源源提出餘利、陸續興辦、以固地方自治基礎、而鹽稅徵收、更能點滴不漏、利國利民、毋逾於此、設使鹽政改革委員會一時難於成立、或以節省開支、不必令其成立、是奉鈞座之批、恐有河清之俟、惟有仍懇感無已、鈞座飭交財政部將本社章程核奪、開財政部現已行使鹽政改革委員會職權、似不至對此代表平民九載之籲呼、吝而不與、所有懇予定期成立鹽政改革委員會各情、是否有當、敬候批示。(下略)(而)

天氣報告

㈠本京未來二十四小時內天氣晴曇漸陰、或有陣雨、風向漸轉北、風力增、㈡二十日本京天氣晴和、最多風向南東南、溫度最高三二·九度、溫度最低一八·〇度(攝氏)、㈢二十日國內天氣東三省華北山東陰曇有陣雨、長江流域及東南海濱晴曇、㈣二十日國內未來天氣東三省華北陰有雨、山東長江中下流天氣曇有陣雨、長江上游東南海濱晴曇、颱風在非列濱停滯、關島之南、又起一颱風、詳情不明、

黨史陳列館 雙十節開幕

推定湯增璧等籌備

中央黨史史料編纂委員會、在明故宮中央黨部基地內、建築黨史陳列館、現工程已告完竣、正佈置內部、準備開幕、並推定湯增璧、徐忍茹等爲籌備開幕委員、現該會正徵求黨史史料、俾盡量搜集陳列、而免遺珠之憾、並以所編總理全書、定年內完成出版、刻亦徵求關於該書之資料、以便參考、據探悉該陳列館、已定於雙十節開幕、屆時將柬請各機關長官、及各界人士前往參觀云、

後湖遊船規定價目

不准抬價勒索

玄武湖公園管理處、會訂有遊船價目表、顧遊行者甚少、以是價目紛歧、糾紛時起、市社會局爲整頓起見、前會邀請有關方面、共商會商、決定遊船價目仍照公園管理處原定價目、依船隻大小、分別製定價目牌、由公園管理處按戶發給、同時並將收製牌費兩角、命各船戶懸掛船上易見之處、使乘客可照牌價給價、以免勒索、現公園管理處已令知各船戶遵照、並諭知倘敢有陽奉陰違者、一經查覺、卽予懲處云、

大營盤公墓

市府計劃擴充

市府建築大營盤公墓第二期工程完竣後、現積極設法從事擴充、經派員勘得在該公墓之對面及左面、各有小土山一座、面積合共約在七八十畝左右、堪作擴充建築公墓之用、經地政局派員測量製圖、計面積七十一畝餘、照前次大營盤公墓徵收價額每畝一百元、預算拆遷費共計八千六百餘元、業已撥款進行徵收、並飭工務局計劃一切、擴充公墓建築、

市府調整經濟 組織經理委員會

擬仿照青島法

市政府爲實行節約及調整經濟起見、擬着手組織經理委員會、組織規則草案、業已擬定、係參照青島市政府經理委員會組織辦法、現已發交祕書參事等研究、將於本週市政會議提出討論、將來關於購料及各種建設所需、均由該會核議支配、

市府准實部咨 令商會呈報會務

同業公會一體辦理

市政府准實業部咨文、特訓令社會局轉飭市商會及各同業公會知照、略云、查商會之職務、規定於商會法第三條、工商同業公會設立之宗旨、規定於同業公會法第二條、是各地商會及同業公會、自應依照各該法條之規定、切實辦理、以期無負當地各會員之委託、乃各地商會、對於事業之成績、間有遲未呈報者、而同業公會會務之辦理情形、尤難稽致、茲爲週密商人團體之組織並促進其工作效率起見、對於商會事業之成績、及同業公會主要會務之辦理情形、務須分別依法呈報、而當地主管官署、尤應隨時查察比較、督促進行、俾臻完善、而著成效、

陳遵媯 廣播講演

今晚八時半

中央廣播電台、例有學術講演節目、歷請專家學者講播、今日下午八時半至九時、邀請國立中央研究院天文研究員陳遵媯講演、陳氏以五年後的明日、(卽民國三十年九月廿一日)恰有日食經過我國、由新疆、經青海、陝西、湖北、江西、福建等省、且今年六月十九日全食時、蘇俄政府用去二百萬盧布、(合國幣一百四十萬元)日本政府亦用去日金三十萬元、爲提醒民衆及政府對於日食觀測注意起見、特定講題爲「觀測食日的意義」云、

營業人力車 規定一萬輛

下月一日起冬季驗車

市工務局、以秋季瞬將終了、特邀照規定訂十月一日起、爲本市各種車輛冬季驗車納捐開始之期、特通知全市各車主車商、於限期內、前往該局納捐換照、又該局以本市營業人力車過多、漫無限制、雖加管理、特呈准市府、將本市營業人力車牌照、發至一萬號爲止、以示限制、至將來本京人口如繼續增加、確有增加人力車必要時、再行酌量增發、以應需要云、

按導醫士 袁敦五先生愈我夫婦

鄙人廢歷六月初旬吐瀉交作針藥之後病益加劇次夜危殆更甚三日晨六時許卽請按導醫士袁敦五先生來寓診治據云脾爲燥金輸轉不靈在上之不能下故吐肺與大腸相表裏清金不用燥金失權故瀉果然一診之後吐瀉立止飲食能進內子因家事不疊操勞過度產後三日又過重大發熱胸悶嘔血不行日夜不寐痰綠如膠骨瘦如柴肢體發熱面色發赤中西醫士均云病成勞瘵不治之症先生用按導法治愈病體大減飲食均能進鄙人夫婦均愈大德難忘謹登報端藉鳴謝忱 先生診所白下路東首(朝天宮西止馬營二百三十一號)電話二三一三九 胡良甫 胡良如 仝啓

農商銀行

本行對於存戶向極優待茲更爲各存戶謀利息優厚及手續簡便起見

添辦活定兩便存欵

以其辦法三個月爲一期以六期爲限度給息較儲蓄厚較儲蓄簡便尤爲美法良隨時取存實符活定之意得兩便之宜備有簡章函索卽寄

行址太平路娃娃橋口 電話二二三五三

華僑哲學家何降生返都

Johnson Ho.

爪哇人、曾遊學於歐西、得英國牛津大學博士、教以科學相法、所奇者、來人不用開口、只須靜默數分鐘、能知已往過去、未來吉凶、家庭變化、子女有無、妻妾賢愚、戀愛美惡、偏財得失、營業成敗、以及一切疑難不決、立破疑團、

地址 太平路安樂酒店二二六號

時間 上午十時至下午十二時 相金五角

介紹人 鄭錫華 連英豪 陳劍夫 王伯揆

下期 古城末日記 詳看第三版

國民大戲院

今日三場 請早 客滿

與「天長地久」「一肉餘生」同工

漢倫海絲 蒙高茂萊 等五大明星通力合演

蘭因絮果

"Vanessa: Her Love Story"

加映 中央攝影場製第十四號國聞 二五彩卡通 一跑了貓

環球聞名卡利亞冷氣設備清涼適體

大華大戲院

下期獻映 羅勃蒙高茂萊 茂娜洛埃 合演香豔巨片 石榴裙熱

·今天榮譽貢獻·

時間：二時半·五時半·八時半

爲日無多 良機勿失

片上中文說明 考爾門 昨天又客滿告

克勞黛考爾白

麥克勞倫等暨名角四十二人演員數萬精心無上空前偉搆

紅粉金戈

"UNDER TWO FLAGS"

蓋世無雙歷史戰爭傑作

加映 中央攝影場出品 中國新聞片

京市國貨陳列館 擬建大衆商場

建屋百餘間需費十五萬 擴充遊藝場佈置大花園 市府正審查計劃中

京市國貨陳列館、爲提倡國貨及振興實業起見、特擬具計劃、擴充該館附設之國貨商場、其整理該商場意見及計劃、業經審查、并呈請市府鑒核、俟核准後、卽着手進行、市府據情、刻爲慎重起見、特交參事室作詳細審查、俾臻完善、茲摘誌其意見及計劃如後、

國貨商場 不勝今昔之感

該館以國貨商場之設立、意在增加參觀羣衆之興趣與便利、故於十八年、由前工商部召集國內各國貨廠商參加售品、當時此種集團售品組織、在首都尚係創舉、因之參加廠商、極形踴躍、約近二百家、營業亦稱發達、厥後首都建設進步、市場日趨繁榮、近年來更以農村經濟破產、都市金融恐慌、購買力日益漸退、國貨商場當不能例外、各廠商以營業轉衰、無利可圖、反有虧折之虞、遂相率他徙、新來廠商、更寥寥不前、迨至現在場內廠商僅十餘家、較盛時不及十分之一、營業仍極清淡、多係勉強維持、

提倡國貨 扶植中小商人

該館以現在國貨商場位於城南之建康路、該處居民、大多中下階級、其所需求者、自以普通日用品爲大宗、且以購買力有限、尤非價廉物美、不足以暢銷、故嗣後營業方針、應適合大衆、而供售普通日用商店、大多又爲中小商人、商場之租金、亦不宜過昂、故須有華麗之設備、而低廉之租價、始能達到提倡國貨及扶植中小商人之存在、況現有商場之房屋、尚係舊織造之廨宇、年代已久、建築窳敗、完全不適新式商場之需、爰計劃非全部拆除翻造、不足應時代之需要、

遊藝商場 建築計劃概要

并以該館址所佔地畝約二十一畝餘、除西首大門後陳列室及辦公處所外、商場房屋及花園隙地約佔十餘畝、爲節省經費起見、將陳列室部份、暫時保留、現僅將商場及隙地、重新翻造、以迎馬路建築三層樓新式洋房一座、計南北深二十公尺、東西寬六十公尺、分前後兩部、每層前後鋪位各十八間、合計三十六間、三層總共有一百零八間、屋面爲平頂、爲露天茶社之用、樓後另建平房商場兩座、一爲二層、各深九公尺、共划鋪位十八間、分東西向、各九間、一爲七鋪位、而平房商場後、尚有突出隙地一塊、亦建平屋一座、供茶室或飲食店之用、共平房舖位二十五間、樓房後平房西之隙地尚多、則利用建築遊藝場及佈置大花園、建築平房五座、分作劇場、書場、球場、雜耍場等、藉以提倡正當娛樂、

經費預算 十年全部清償

新商場之經費預算、計樓房建築需八萬元、平房約一萬元、合計九萬元、遊藝場應建平房五座、連花園費用約共五萬元、總計需十四萬元、至修建圍牆、平治道路、及其他佈置水電等費用、約需一萬元、總共爲十五萬元、但經費之來源、以市庫支絀、擬由市府撥建築費三分之一、以示提倡、其餘則招金融界投資、或以地皮及建築物抵押借款、若按建築費十五萬元、月息一分二厘計算、每月負担息金一千七百元、但商場租金、預計月可收入三千八百三十元、遊藝場約收五百元、總計洋四千三百三十元、除付息金外、尚可餘二千七百餘元、不十年卽可全部償清、該館除請市府設法籌劃外、并已向銀行界作初步接洽云、

市府清道伕 患病者准請假

南京市清潔總隊、以本市清道伕、終日勞動掃街、無暇休息、雖已患病、仍須自費醫治、情殊可憫、特呈准市府、將原訂辦法修改、對清道伕遇有疾病時、准予酌給病假、以示體恤、聞市府已令准照辦云、

抵押或典權人 取得典物所有權

出典人亡戶絕者 經三十年始能確定

市政府前爲抵押人出典人戶絕、持有抵押權及典權人、能否爲所有權登記、將所有疑義、呈請行政院轉咨司法院解釋、茲經批復、抵押權係擔保債權之物權、依法本不移轉占有、來文所稱不動產所有人、於設定之時、已將不動產移轉占有、並約明期滿不贖、卽以作絕論、雖屬於法不合、但抵押人於約定期限屆滿後、明係以所有之意思、和平繼續占有、確係出於善意、並無過失、倘計算其占有之始之期間、已在十年以上、則依民法物權編施行法第七條之規定、該占有人而具備民法第七條百七十條之條件者、自可請求登記爲所有人、至未定有期限之典權、依同法第九百廿四條但書之規定、應自出典後經過三十年不回贖者、典權人始能取得典物所有權、若尙未經過此項法定期間、則不問出典人是否亡戶絕、典權人自不得聲請爲所有權之登記、市府已遵示指令地政局知照、

銷路衰落 京緞業每況愈下

呈請政府設法救濟

京市緞業、自民國廿年後、生產逐步衰落、會經國府明令各機關公務員穿着衣服、須一律採用本國緞料、以資提倡、銓敍部長石瑛、長京市政府時、扶助本市緞業機戶、現設錦緞合作社、改良出品、並督促所屬各機關職員及市民、提倡服用、一時京緞銷路、頗形轉好、迨去歲政府規定各機關公務員、改着制服、京緞營業遂一落千丈、迄至現時幾鮮人問津、該業過去在東北及華北各省推銷出品頗爲發達、但邇近以來、僅行銷張北察哈爾等處、係交郵運、數量有限、且需貨遠不及從前、該業滿擬打開出路、現已完全失望、昨據合作社負責人談、京緞織機剩存無幾、失業者多另圖生路、近時織造錦緞絲經材料、每百兩售價增至三十餘元、去歲僅十餘元、成本增高、銷路疲滯、日前本業同人、爲維持血本及籌劃挽救、特召開全體會議、並決定將設法救濟、呈請政府、出品售價、增加二成餘、以資補救云、

南京大戲院

下午加映電影

姚家巷南京大戲院、自開演京劇以來、因售價低廉、故每日無座不滿、現該院夜場京劇照舊開演外、並自卽日起、於日間下午一時三時開始、加映電影兩場、今日之片、爲故都春夢、售價每人一角、並每日每人附贈秋復興月餅一枚云、

半元洗一帽

中央洗染公司 到乾洗衣帽機

中山東路五四號破布營口之中央洗染公司、係上海洗染業鉅子徐溥盛君所創辦、近爲出貨迅速起見、特由上海購到最新式乾洗衣機洗帽機與燙衣機等應用、各種價目、因工作效力增加、亦均隨之減低、洗帽一頂、僅取價洋五角云、

珠江路女子宿舍 完全住着小姐們

帶着濃厚教會氣息 訪問小主人魏慕姜

【本報特寫】帶着南國風味的珠江路上、每天清晨、或者深夜里、不時地傳出來那麼悅耳的歌聲、和美麗的琴音、就是這珠江路上的女子寄宿舍里的小姐們呵！也許這是環境比較清幽的關係、所以很適合於小姐們的個性！而且都是些上帝的女兒。無疑地、教會氣息是非常地濃厚。

當你到了中山北路乾河沿拐灣犄角上、就可以看見那柴菲緊閉里、高聳着一座深灰色的洋房、里面院子很寬敞、種着許多花草、點綴得格外地清麗幽雅！記者在昨天午前、到了這珠江路四十四號的女子寄宿舍、不巧得很、創辦人魏熒清女士已經出去。由她的令媛魏慕姜小姐出來和記者談到很多的時間。

◇ ◇ ◇

這小姐、也祇有十四五歲樣子、和藹的態度、顯着她是個能幹地女性！她告訴我：這個女子宿舍是她母親創辦的、差不多將近有一年多的歷史了。但是、我們母親在開始創辦的時候、以爲祇要幾個教會里所認識的朋友住的、並不像所謂那女子旅館的組織、後來被外面許多人知道、都願意搬進住着、當然不能夠拒絕。

◇ ◇ ◇

這時、我便問她着：這裏面也有太太住着嗎？她笑着起來、這裏那能住太太呢？都是小姐呵！並且多半是教會學校裏的、就拿金陵女大來說、也就不少、此外公務員也有、交際小姐也有。至於房間多少？她告我一共上下有十三間、大小是不一定的。至少兩個人、至多也有七八個的。代價每月住費都是八元、臨時每天大概在一元左右的樣子。

◇ ◇ ◇

住宿的手續也是很簡單、祗要寫着遵守住宿簡章就夠了！將行李搬進去、繳費、隨着安然地住下、目前住宿的人數、有了二九個人。三分之二是進學校的、三分之一是有職業的、餐費也是每月八元、(每天三餐)八人一桌、兩葷、兩素、一湯、沒有零叫客飯、也不能單獨地開到房間里去吃的、長期住客、還繳四元雜費、據說、這是作爲煤、水、侍役工資。

◇ ◇ ◇

管理方面、採取科學化、有一定的時間起床和睡、因爲她們生活都有固定的時間、衛生設備都有、會客時間上午九時以後、下午八時以前、都可以的、但是男客來訪問、一概不准到宿舍里、祇有在會客室里敘談！如果是女客、這當然可以例外了。不在規定時間內的、是絕對不允許接見。(漫)

取締額外小賬 侍役生計無憂

新運總會定有補救辦法

新運總會、爲剷除不良習俗起見、曾擬定取締額外小賬辦法、詳情曾迭誌本報、茲經首都新運總會開會決定、於下月一日起實行、惟此事關係侍役生計甚鉅、新運會某君、昨答記者問、取締額外小賬、茶房侍役、確屬受重大影響、但本會早已顧慮及此、日前曾派員前往商業繁盛之區、如杭滬蘇等一帶實地視察、同時亦派員赴西北各省、作同樣之視察、結果以陝西等省素來無此項額外小賬、京滬杭情形、雖較前特殊、但經整頓後、取銷額外小賬、並不感若何困難、現杭州分會、已擬有補救辦法、卽將各旅社酒菜館等所收之茶房押金、一律存入銀行生息、此項息金、爲茶房所有、他人不得支用、此外將加一小賬收入、作爲茶房新工、職員等亦不得分肥、如此茶房生計已可無慮、希望各地亦仿此法行之云、

一飲食一

精益代乳 豆精　滋補　衞生　清潔　地址：獅子橋60號　電話：三一五三八

康源牛奶　大瓶全月五元　小瓶全月三元　定奶處大行宮兄弟藥房　電話二三六四六

南京牧場的消毒牛羊奶　標準衞生　滋養豐富　久爲各界所稱許　地址中央門外　改裝電話31042　奉送試飲　歡迎參觀

新生牧場消毒牛乳　大瓶全月五元　小瓶全月三元　純荷蘭牛　機器消毒　設置冰箱　按時送到　訂乳處小王府園88號　電話：五二七四七　三二一〇一

山西汾酒到京　山西汾酒譽滿中外各界人士無不樂於飲用以此酒質料純淨氣味芬芳日常飲用有助神去濕之功兹由原產地運銷來京裝璜美觀用作餽贈親友尤爲適宜如蒙惠顧無任歡迎　山西晉源裕汾酒莊啓　經售處昇州路一七五號　本市各大飯店南貨店均代售

鴻飛畜牧場電話更改　敬啓者敝場電話號碼更改原爲「一六二六」現自即日起更換爲「二三三七三」以後如蒙各界惠顧請撥「23373」新號碼爲荷

一醫藥一

白玉潔　產科女醫　安全接生　并理月經　白帶產前產後各症　洪武路311號（盧妃巷南頭）　電話22218號

針灸專家王靜夫　僕花甲餘年曩曾精究古代針法近復參酌日本科學針理專治疑難諸症活人無算前應京中某先進之招由滬來京懸壺於大行宮天華旅館凡瘋溫痰喘婦女肝胃小兒疳積驚風等症無不着手成春最近因求治時令急症者日衆相術無暇兼顧敬希大雅鑒諒爲幸

文山診所　新街口南中正路二十七號　凡患（花柳病腦性病）之救星　白濁梅毒　下疳橫痃　睪丸炎　關節炎　陽萎早洩　遺精腎虧　頭暈腦弱　神經衰弱　失眠健忘　採用奇方　標本兼治　剋期復原

錢寶華　武進婦幼科　門診上午九時至三時　貧病送診　出診下午三時後　急症隨請隨到　診所城內郭府巷九號

黃灼如診療所　主治　外科　痔瘡　耳鼻咽喉　花柳　白濁　專門特殊療法　上午十時前　下午二時　祇收號金二角　診療所國府路211號　電話二三五四六號

博愛醫院　西門四條巷　院長醫學士戴天青　留日

專門白濁　負責根治　（急性白濁）新法治療　（慢性白濁）短期可愈　下疳橫痃無手術消愈　包治痔瘡脫肛無須手術　醫戒烟　包戒烟癮限日斷根

白敬宇　眼藥　主治　眼赤腫　流淚　畏明　眼癢

白濁專科胡鵬　電療　短波機　長波機　紫光機　感應機　花柳根治白濁　（太陽燈）　橫痃下疳迅速全愈　（顯微鏡）　檢查淋菌試驗梅毒　最新醫械　特效靈藥　十年經驗　穩妥迅速　完善花柳病所　大行宮中國銀行對門　華南總行　南京朱雀路奇望街　南京白下路昇平橋　電話五二二五四號　五一六九七號

贈淋濁驗方　根治　鑒於世人患白濁者無澈底斷根治法特由醫藥同人精研發明秘方濟世實驗理論裝訂成冊欲索並不取費函上海郵政箱一一五五號中西醫藥研究社可也

葉古紅　鼓樓站湖北路一一六號　電話三二二〇〇號　分診所太平路大華飯店九號　二至三時應診

繆法舟　七世家傳　留京國醫　診所昇州路老坊巷口　煤業公會電話五二四四三號　門診時間上午八時至十一時　出診時間下午二時至六時

介紹國醫男婦幼科邵濟羣　王漱芳　張劍鳴　宋希尚　陳祖平　學識經驗豐富　審察周詳　診所城內太平路黨公巷十五號　診斷

專門癱木不仁　筋骨痠痛　半身不遂　國醫歐陽伯康　金針濟世　國府路七二號　電話二一二三三

國醫張友之　醫理精通　家學淵源　治內外各症　門診上午八時至下午四時　逾時出診　急症隨請隨到　診金門診一元　出診五元　路遠另議　貧病送診　減半　診所平民路小火瓦巷　現遷洪武路　電話二三〇二四號　介紹人　谷正倫　蔡勁軍　吳大鈞　蕭吉珊　謝履　鈕永建　章鴻春

胃之寶　北平名醫曹鶴峯製　專治胃寒嘔酸心胃氣痛　食後作痛　立止　服後消化　永不復發　每瓶一元　分銷處　場內中央書報社

一招租一

洋房召租　新住宅區山西路八號下一廳一院共十間洋房供給生活衞生上設備可向國合銀行意者請託股五五一一五五四接洽　電話五五一一一五四

優良地產　廉價出售　基地坐落山西路基地每方十元北四十三步每方廿八元　餘地兩接洽處南京銀行信託部　電話22609

女子公寓　南京中央路每月十元　有新式洋房　適宜於女子旅京暫住　詳情請向（南京）家　接洽

洋房召租　兹有德中新式洋房一所　佈置完備　設有電話　由國貨路中央路口童家巷　欲租者請接洽　電話五一一一五

授教英人　英文　詳章　附郵五分索閱　報名　自即日起　開學　九月二十日　地址　本京北門橋紅廟四八號　東亞英文學校

吳南愚　雕刻書畫（細字細畫）美術禮品　刻牙屏　牙表　牙指環　牙章　印泥　各種名貴圖章　蘇杭雅扇　山水條幅　古玩對聯　喜壽畫章

專售　水晶　象牙　瑪瑙　珊瑚　中外郵票　舊銅印石

標細館美術社　南京中正路中央商場十三號　公用電話二二七六四

浙江湖州綢業產銷合作社　新到秋冬綢緞　如真角重尺四角三角線綿　大批零售　每花五角全線比較　地址　四象橋南洋旅館九號

國府路中段三樓　門面鋪房選租　國府路西首朝南第一大樓三層四號　新式高大房屋　適用商業　招租　接洽處　中華書局隔壁　可也

徵求住宅　一須在珠江路東至華僑路西端附近　二須有房間十間左右　三須租價合適　知交介紹者請電話

楊朱哲學　價一元　**墨子辯經講疏**　價二元五角　**大學鄭注講疏**　價四角　代售處　南京中華門外　各大書局

貞與淫　贈送　填知女人貞淫奇書　先看後買　小人方知　函索即寄　不取分文　上海

留日律師吳彬　新街口平民法律所　義務辦案　貧寒

美籍女士英文教授　設初中級　日報名上課　市四十八號

教授提琴　馬思聰高足衞超敏　教法新穎　進步極速　學費每月六元　請函中央大學接洽者

電話出讓　兹有三字頭電話機一具出讓　接洽二八一二號電話

電話出讓　兹有二字及五字頭電話機各一具出讓　請接洽二八一二號

遺失聲明　兹遺失城北國華銀行第一〇三號儲蓄存款戶摺一本　除向該行掛失外　特此登報聲明

遺失聲明　啓者敝部於九月八號遺失證章一枚　除補發外　特此聲明作廢

最新印花稅法　本報營業部經售　每冊售大洋一角

眼科專門袁懷青醫師　專治一切眼病　設備完全　經驗宏富　診斷詳確　治療適當　手術穩妥　毫無痛苦　地址　市政府西傳華診所　時間上午八時至下午五時　分診所　國府路二〇三號　時間下午五時至八時

氣化醫病　平穩效速　李醒心　本醫精究氣化術擅導引及精神哲學治療不用鍼藥平穩效速善治頭痛腦暈精神衰弱失眠心悸胃病腸病胸腹眼各種疼痛喘急氣促哮膈嘔逆神經錯亂文武瘋癲婦女經血不調經閉痛經崩漏白帶小兒發熱嘔吐食積痞塊驚瘋作抽以及久藥難醫諸症均能分別輕重計日奏功　診處碑亭巷東南旅館　電話二二五九三號

國貨大樓　新國口　上等寫字間召租　（建築）六層樓電梯上下　（空氣）新鮮流通　（交通）異常便利　（設備）衞生暖氣　（房金）特別低廉　（接洽）新街口中山北路　中國國貨銀行　電話二二六一七　出租純鋼保管箱　儲藏貴重物品　穩妥萬分　五百元以上存戶　贈租半年

精益眼鏡公司　配眼鏡決不能如購普通物件可比因爲戴不合光度之眼鏡對於智識及事業精神有莫大阻礙　年公司爲全國最進步之眼光學專家　▲驗光準確　▲儀器精良　▲品質高尚　▲價格公平　中國精益眼鏡公司　南京支店太平路花牌樓　（電話）二一三四一　驗光主任王翔欣謹啓

沙眼根治之可能　鄭懷仁醫師專門眼科　南京戲院南中山路旁

百齡醫院　（專治）花柳淋濁　▲特設▼理學電療科　各種新式治療儀器　專門戒煙部　斷癮迅速　毫無痛苦　根治新老白濁　男女性病　精割包皮　院址：國府路（沐府西門）　電話二一三三一

花柳病　德醫袁精九醫師專門　兼治內外各科　精割包皮　包戒雅片　「梅毒，白濁，下疳」　時間上午八時至下午八時

中國眼鏡公司　苟有目光缺陷　須配眼鏡補救　如目光不佳，非特阻礙一切事業，抑且妨礙身體康健，補救之法，唯有戴配光度準確之優良眼鏡，本公司創設有年，驗光準確，質料精良，價格低廉，裝配合度，爲各界所稱許　是幸朱雀路（上海銀行大廈）電話五一四二八　中國眼鏡公司啓

大號超短波透熱電療機　電割包皮過長　人民診療所　時間上午八時至下午七時　星期日照常應診　地址鼓樓黃泥崗

花柳夜診　專治一切花柳皮膚性病　花柳專門顧錫榮醫師　時間每日下午五時至八時　地址國府路二〇三號（鴻鶴橋）

痔　衞生所化驗　農商部給獎　化痔神丸

奇事

余前年春偕友到大華飯店訪賽希夷君談流年同陣四人賽君談余友劉君本年欠佳須防飛災相侵次談方君本年有財夏季可得次談友弟今當有小星之喜冬令謹防災末談友之男謂其宜速回家躲災避離否則夏季當有殺身之禍余聞言以爲信口雌黃而已辭走出孰知方君夏季果得航空獎券財五萬而友之弟亦同時得一美眷愛爲既而友舅之家來電謂舅在滬於天中節晚乘汽車兜風失慎車墜身死現在辦理喪事望急前來劉君急乘火車往滬下車之間偶一不慎將右腿跌傷經中西醫治方免殘廢後友弟之家冬令果爲火焚矣命歟數歟倘希高明指正　慰如謹啓

曲阜孔憲和家傳七政五星命相　鄙人數理家傳七政二十八宿飛星推命一法現今全世界流行星期就是二十八宿日月火水木金土五星躔之七政之躍也關於人生休咎命運推查最容易醒世迷津決斷已往未來凶在那年何日先知趨避得福享日可以久長樂處對與妻財子祿榮枯得失謀望有無成就一切疑難等事均能全數指明眞相吉凶皆用星期作爲標準　命相合參一元細批三元　久居南京中央飯店一二二號已有七年

赤道人談命處遷移啓事　敬啓者近因原址翻造現遷移至中山東路大城隍巷三七號門牌（即中央飯店後門斜對角）照常設硯　蒙來賓下問請親臨該處毋任歡迎此啓

約翰痔科醫院　專治　內外痔瘡　痔漏成管　便血脫肛　不施手術　不用注射　理想新法　藥到病除　痔枯管脫　毫無痛苦　負責根治　決不復發　院址新街口六號（鹽業銀行南首巷內）　電話二二一七五

首都和記更新舞台　賬房電話二三三九四　票房電話二三三九　三三五

滕雪艷　李少春　小達子　周福珊　筱啓山

王逢春　周筱春　張彥芳　王美齡　于占元　伍雲霞　小永春　聽時佳劇　眞牛上台

牛郎織女天河配　頭本　鵲橋相會　新戲登場　全堂客滿　請早購票　免抱擁擠

夜戲　時間七時半開演　周福珊　周筱芳　生平唯一傑作好戲　蕭何月下追韓信

日戲　時間一時開演　金少寶　攻潼關　張彥蓮　打嚴嵩　秦迎春　王美齡　蘇三監史

日戲價目　對號五角　花樓四角　正廳三角　包廂二角　頭等一角半

夜戲價目　對號一元　花樓七角　正廳五角　包廂四角　頭等二角半

捐稅印花小賬在內　對號先期一天預售

明星大戲院　時間　二時半　五時半　八時半　票價　頭等二角　二等一角　四分加捐

今天開映天一公司聲白巨片　高梨痕導演　張雯的處女作

花花草草

描寫深刻　演出有力

含蓄着深刻的意義◎充滿着豐富的情感

中國國術馬戲團　九月十四日起更換第七期表演節目

節目　演員

㈠馬上獻藝　王桃英女士
㈡倒掛簾　懸空盤舞　梁金山　孫明桃
㈢王蝶雙飛　孫延齡
㈣熊掌舞棍　蔡玉山
㈤中西手術　孫吉興　孫玉明　張貴林
㈥少女桿頭獻技　飛火棍
㈦金鈸飛刀　登雲
㈧妙曼飛　王桃英　孫占鳳　孫明桃　孫月定等女士
㈨跳舞三環　孫吉明
㈩巧耍雙釘　火叉盤身
⑾齒斷穿板　倫金蘭　大力士
⑿握釘滑稽　張壽臣　程連才
⒀歡諧倒行　徐希曾　孫占鳳
⒁空中飛梯　丁來友
⒂巨象登台表演　程俊儒
⒃空中翠燕　孫吉成　梁金山
⒄飛人舞晴空　孫吉堂　孫連才　王桃英等

特定減價目　日場　包廂八角　特別五角　頭等二角　夜場　包廂一元　特別七角　頭等三角

每逢星期日早場優待價目　頭等二角　特等四角　包廂六角

金城大戲院　下關商埠街　電話四一四八八　對號每日上午預售　電話定座不生效力

文武花衫　袁桂春　青衣花衫　凌湘娟　譚派鬚生　張如庭　文武小生　潘奎芳

添聘多數藝員錦上添花全體百餘人日夜登台表演高尚國劇

日戲價目　一角　二角　三角　小寶義　夏玉琨　大鬧嘉興府　王俊卿　鹿台恨　彭慧齡　全本棒打

夜戲價目　二角　三角　五角　六角　小八義　三本鐵公雞　袁桂春　王俊卿　打鑾駕　凌湘娟　張如庭　全本探母回令

興記南京大戲院　電話五二一七　五五三號　對號票先期預售

京劇夜戲票價　特廳對號　五角　正廳　三角　普通　二角　連捐

王熙春　趙韻聲

今天夜戲　四郎探母　坐宮　盜令　出關　見娘　別家　回令

今天日場開映電影每一贈票角蔣復興精製月餅一個　聯華鉅片　阮玲玉主演　故都春夢　祇映三天　時間下午一時三時兩場

贈上加贈每日下午二時半至一時除贈送蔣復興月餅外另有值一角之贈品票價一角

麟鳳閣平津鼓書場　榮記　地址貢院街　電話五二二七號

久負盛名數界大王　劉寶全　藝術超群梅花大王　金萬昌　日夜登台

擬接留一星期　暫行休息兩日

二十一日日場　廿四孝　二十一日夜場　鴻雁捎書

南北馳名　常旭久　快書泰斗　藝色雙絕　劉月霞　河南墜子

李玉貞　趙紅梅　李妙芳　邱翠花　董連枝　張素芬　李妙卿　王子亮　趙子厚　張素芳　鄭君平

新少年文學拔萃讀本　第一集　風沙編　實價四角

本書內容，包含詩歌，小說，戲劇，雜文等，意識正確，技術良好的文章四十三篇。文末附有注釋，文意說明，參考資料，問題等四項，極便於自學。據實際教學的經驗，本書給高小學生讀不會嫌深，給初中學生看也不會嫌淺，他們對於這些文字具有很大的興趣和感動，是正確的國難教材，是進步的國語讀本

給少年者（五版）　風沙著　實價四角四分

此書可算得近代少年讀物中的一朵奇花，已得到大量少年讀者的讚賞，各地中學如察哈爾，河南，淮陽，唐山，宜興縣師，東關小學，陽穀縣小，河北高小等百數校，多採作教本。葉紹鈞先生說：這本書它把眞實的世界描寫給兒童看，有許多的事情是教科書裏找不到的，我願少年們都受這有意義的禮物。全書共計二三〇頁，每篇均有與眞實生活相關的插圖，二十九幅，七校學生函購滿二十冊折優待。

上海現實出版社印行　社址靜安寺路一六九九弄三十一號

上海生活書店總經售　南京朝報館代售特價三角六分

蔣復興　廣東蘇州　中秋月餅

秋節送禮何物好　復興月餅正當時

各食品店均有代售　總店下關大馬路　第一支店二馬路　第二支店太平路

南洋照相　地址中央飯店東首國府東街

驚人廉價　壹元特別相

二寸美術相　十二張……　四寸美術相　六張……　八寸個人相　二張……　14寸個人相　一張……

凡在本館陸續來晒滿洋一元贈十四寸放大一張完全磁光

冲晒部　犧牲

憑報來照無論何種贈放大十四寸一張

十八寸放大一相　售洋一元八角　廿四寸放大一相　售洋三元正　十四寸出門團體照三張　售洋四元正

本館法律顧問　孟普慶大律師

友利汽車行

新式汽車　日夜出租

總行太平路二九八　電話二二三〇一
分行貢院街六〇　電話五一〇〇七

名人語錄

發財人所願也，添丁亦人所願也。添丁雖為人所願，須知生產時必經痛苦危險，從此可知人類享安樂，必須由困苦艱難而來。·孫中山·

談話

絕食

司鋒·

九一八那天，北平有一部分學生罷天絕食，這事告訴我們，在北平那些地方，除了挨餓外，沒有別的方法，可以紀念這一天了。

能夠絕食，總算還有絕食的自由。雖然沒有力量，也可以表示一點無聲的抗議。只怕到將來絕食也會發生問題，像監獄懲治絕食的囚犯一樣，却眞不知道如何是好。

我很躊躇！

怎樣處置這些曲譜？

我酷好抑揚婉轉的崐曲，而自已不解吹擫高歌，常常引為一樁憾事！以我不能唱曲的人，前天偏偏在冷攤上買到了一批散落不全的手抄曲譜，更是憾事中的憾事！

這是前天的事，我無意中在一個不注意的冷攤上，看到了一大叠的舊抄本，翻開來細看，却是崐曲譜。可以辨別的：有刀會，議劍，負荊，折書，贈馬，鬧莊，救青，寄柬，寺驚，下書，玩箋，三醉，後誘，思凡，下山等十五種；再加上被蟲蛀而一時不易辨認的，合起來不下二十多種，我都把它買了下來。

拿回來細翻，有一本上有『晉審主人手抄』的字樣，『晉審主人』，我不知道是誰？有一本的後面，又有『戊戌年十二月廿七日，在鎮江全福堂重錄；原本被竊，故又書』的跋語。還有一本的後面，寫着『吳子純，袁翔夫，統住後馬路』云云。按跋中的『戊戌』，是清光緒二十四年，『袁翔夫』，是袁子才的文孫，當年在上海很有一點文名：又有『全福堂』這個崐戲班名，我推想『晉審主人』是一個和清末『海上題襟館』文人（即袁翔夫王韜輩）有往來的崐劇班伶工。

我雖不解度曲，但是一向知道抄本曲譜的可貴？因為除唱白原詞以外，在旁邊註明了工尺，板眼，依據了這些，就可以引吭入笛的。

而且這種抄本曲譜，他們伶人尊父傳其子師傳其徒的一種法寶，輕易不給外人看的；我曉得『文全福班』（即上述之全福堂）鼎盛的時代，能登臺演唱的，也只有五百來齣。

我得到這飽盡之餘的二十多種崐曲譜，當然很寶貴的了！但是怎樣處置呢？因為我不解度曲，所以頗費躊躇了！·蕉園·

明星與綳綳兒

「新華」因如是歟？

中國電影製作者中，若言計劃，言宣言，當首推明星公司。本年七月一日起，讀其大幅廣告，知又大事革新矣。爬月餘後之今日，為吾人所見之第一部革新作品，乃白玉霜之「嗯嗯電影」（按：白伶于舞台上，以嗯嗯之鼻音最為「識者」所讚賞云）。查京戲長片第一次作品，為天一與古代（？）公司合作之四郎探母，而綳綳兒搬上銀幕，則明星實為首創。「革新革新，」固亦名正而言順也。

或曰：此片係明星為人代製者，然則明星尤以最能表演之王獻齋舒繡雲龔稼農黃耐霜諸人為白伶配角，其為綳綳兒發揚光大之功，亦不得不謂之「革新」紀錄也。「迷途的羔羊」諸作，只能產生於并不「革新」之聯華，非無因也。·誠·

中國的病人

·郁琪譯·

中國人在醫藥上有一種叫人驚奇的制度，我常想，那也許是許多好辦法中的一個吧。每個醫生都是專門家，他們都有一個簡單的藥方，那眞是包羅萬有，從抽筋以至脊柱腦膜炎，無不能醫治的。當家人病了，家庭就得為他找很多醫生，祇要他們能力能夠担負。能請得越多越好。每位醫生都按一按病人的脈息，並且應用他們自已的藥方，這藥方已是為他的父親和祖父早經用過的了。至於病者的家庭呢，對藥方根本不明所以，——這也是沒有人能明白的，除非這種奇特的醫生，他的徒弟，他的妻子和他私人的藥舖。

有時，對這許多藥方徬徨起來，不知用那一張才好；這時家庭會叫來一個巫者，把許多藥方放在面前桌上，他的徒弟吹起鬼魔的角來，或是敲打着銅鑼。巫覡呢，先是喃喃唱着巫辭，最後像受了天命似的，忽然用指頭攫取一張藥方。於是這張藥方便被採用了，至於病人之存亡與否是不管的。

對醫生很幸運了，假使他的藥方殺害了這病人，那麼在巫者是應當負責的，因為出於他的選擇。但在巫者却要辯護說：這與他無關，藥方是醫生寫明的。在家庭這方面，牠却避免了爭辯和訴訟，說這完全是天的意旨。病人於是被埋葬起來了。萬一病人僥倖沒有死去，當然，醫生和巫覡都要求酬勞，而對於天的感謝却又完全忘記了。

雜詠

人間何地不風波，鐵面無私有幾何？關節若教通不到，便知包老是閻羅。（宋包拯守開封，不少屈法，以徇私曲，京師為之語曰，關節不到，有閻羅包老。）

弱國邦交在自强，國家大事重封疆，但教譚稹為宣撫，肯許金人索運糧！（宋金人來索運糧二十萬斛，以趙良嗣曾口許為辭，宣撫司譚稹謂口許無憑，終不之與。）

邦交固結在眞誠，清酒黃龍挿血盟，戎翟犯華古常有，都因處罰欠公平。（秦昭王與蠻人刻石為盟，曰，秦犯夷，輸黃龍一雙，夷犯秦，罰清酒一杯，見華陽雜誌。）·韓邁園·

（黃花集剩餘）交際花甲：『今年這一天，總算僥倖，不然，又要什麼停止娛樂哩，那才倒霉呢！再說，有什道理停止娛樂？』交際花乙：『Rosy說的眞對，去年我在東京，九一八這一天，人家還是高高興興的。』

鬼瞰室隨筆

·高明·

報載有創議製造高跟鞋式之酒盃，以追隨昔人之「金蓮盃」者；人或憤其愚劣，我則喜其爽快。

◇

人每倒因為果。比方一般人說，多蟑螂之家必富，多老鼠之家必富，殊不知正因倉有餘糧，才能留得住這些食客。又道，富者必吝，殊不知正因其吝，乃能致富像我這樣有多少用多少，只好窮上一世也。

◇

中國人之「多才多藝」，是別的任何國度的人所不及的。比方說一個面龐標緻的女孩子，若是一旦「拍影戲」拍出了名，在「電影明星」之外，她會一下子同時成為「歌唱家」「舞蹈家」「和新進文學家」。還有，一個人做了「要人」之後，他也不難同時成為時常替人題字題文的「書家」和「學者」。至于學化學的人可以為理財官，學數理的人可以為警察官，更是司空見慣，不足為奇了。

◇

韓青天時常成為報張雜誌上的笑料。比方說他最近親自拘捕摩登女子的事，也會受到大大的取笑。其實我覺得像韓青天那樣的官吏，和一些祗會空喊漂亮口號的為政者流比較起來，無論如何應當說是一個敢說敢做的好官吏。（他所以時常被取笑，不過是因為我們的人民素來對於聰明人有着特殊信仰而已。）就拿這次「國選」來說；以實會為競選手段，誰不知道是同行賄選？抑獨有韓青天敢明令禁止，至於其他為政者流，只不過能視若無覩，裝聾作啞而已！

◇

當初家兄要給我取名字，經過再三考慮之後，才決定用一「明」字。他說，名字要叫得響亮，而且筆劃簡單，將來被選舉時，才不至吃虧。豈知結果到了今日，非但因為缺少黃白，被選舉的事根本別想換上，而且還一度被人拿我的名字去做了漫罵的資料，甚至有以「高明」為我筆名，而另以眞姓氏相叩者，殆為家兄當初意料所未及。

◇

知識愈膚淺，成見也愈深愈多。先生諄諄告誡學生：為學須以懷疑態度。其實要完全撇開成兒，而抱眞正懷疑態度，乃為天下一大難事，非學識淵博，胸襟豁達之士不辦。所以我深感懷疑不是為學之初步，而實是學問之至高境地呢！

現代中國外紀

勃蘭德傑原著　伯雨　紓潭合譯　（六四）

北伐隨軍雜記

期待

「黑爾佛蘭克！」吳德高喊。「你看過今天報了嗎？重慶也宣佈抵制英國貨了。所有的公司都關門停業，職員們都離開公司，往上海逃難。」

「他們要回想到一九一七年，」佛蘭克走了一着棋子，回答道。

「無論如何，他們總要走一程和到新加坡一般遠的水路的，哈，哈，哈！」吳德高呼狂笑。

他躊躇滿志。讓英國人自作自受吧，他眞快樂。他事事稱心滿意，只有一樁心事，就是布鑾。雖說這孩子不是他的嫡裔，而且仍姓她母親前夫的姓氏，但吳德還幾年來却很愛他，他無別人牽掛。到了相當時期，吳德一生所積蓄的資產，都要由布鑾承繼下來。吳德的後裔須為眞正德意志人。但布鑾可惜不能說德語。他對於祖國的歷史，和當代生活，一無所知。他從漢堡出國的時候，年僅四歲。這兒，在公寓里，他只聽人說英語，因為「黑爾」吳德的住客，大半不是德國人，他們在中國普通都操歐洲島國的官話。（按指英語）。最近四年來，布鑾一直在牯嶺進美國小學，所以他不懂祖國語言。他已經十四歲了，但威廉·布海Wilhelm Busch畫上的哥德語的題詞都不能認識。這使「黑爾」吳德特別煩惱；他想盡法子，要把他「變為一個德國人」。

「黑爾」吳德丟開報紙，轉臉對我道：

「密斯特勒爾德傑，」他說，「我預言在中國英國不會有好收梢的。英國人慣於侵略，但目下侵略是沒有什麼用處的。這是英國人須用腦筋而非拳頭的時候，他們眞撲空了。傳說一個英國大使有一回問俾士麥道，你們為什麼常用兩個字表達同一的意思。比如：「To Send」（送），在德文里就有「Senden」和「Schicken」兩個字。（譯者按第一字即送的意思，第二字有專送之意）。對於這個，俾士麥答道：「你錯了，先生，這個並不相同的，例如：Sie sind ein Gesandter, aber kein geschickter（你是一個大使，但你並不聰明。）」

吳德高呼大笑，對於俾士麥和他自己的這個雙關語，頗為得意。

「天誅！中國人忘不了英國人給他們的教訓；他們而今曉得如何收回租界了。」

「福老」吳德收拾她的手織品，向我們道了晚安，送布鑾上床，自已安睡去了。老吳德半小時後，裝着頑童的神氣，憂鬱眼提議道：

「各位『尖頭曼』，我們為什麼不到法國租界里的酒店去開開心，順便打聽城裏的消息？」

福州 味清軒 各色中秋月餅
閩省特產 各色月餅 著名肉鬆 蜜餞菓脯 花色較多
送禮妙品 自製橄欖 特等香片 糖果糕點 任君選配
總號大行宮北中山中東路 支店新街口中央商場十號 電話二三八三一號

留學德國 沈銜書醫師
時間（門診：上午九至十二時 下午二時至四時（星期節日停止門診） 出診：下午四時至八時 星期節日上午出診急症隨時預約請隨到）
診所：乾河沿小粉橋三二號（舊稱小桃園）
原有電話三二〇三四現改為二二〇二三

中央商場內 東部三十八號 志成商店
經理上海 遠東人造 金首飾
金戒特價 每只五角
鏹水試驗 保不退色

新街口 妙機百貨公司
中秋月餅 應時禮品
公司菜每客一元 經濟餐每客六角
電話二一〇八五號

留京外史

長篇漫畫　九七　叶淺予作

問題之省：廣西匪亂回憶

平波·

廣西地處邊陲，歷來少受中央節制，常被視為「問題之省」，茲者李白忽然懺悟，服從中央，嗣後此劇擾多日之邊區，當能漸見光明。偶而憶及昔日廣西匪亂情形，似有一記價值。

民十前後，以廣西中部的情形而論，匪氛到處皆是。匪首的名目五花八門：有名「蜘蛛」者，指其行動敏捷，跟隨他的弟兄，每每忽然不見他的蹤跡了；有名「文爾」者，則言其做事經濟，化一文錢能獲一兩金子的報酬。「叔婆」和「伯媽」的言論和行動，則有老太婆之風度。「老虎仔」是短小精幹的臨陣勇敢的人物，還有所謂「半邊刀」，「大光燈」……等等的尊號，都是因他們的特性得來的。

各幫駐紮的所在，都在他們自已的鄉村；而市鎮縣城就是他們發洋財的處所。尤其是小鎮集的老百姓，吃他們的虧機會最多，老百姓只好消極抵抗——躲避。可是，各鄉村都有土匪，往何處躲避呢？結果躲難的老百姓，却逃往附近的賊巢去避難。這些附近市鎮的鄉村土匪，非特不擄掠本市鎮，同時還保護避難的百姓哩！記得那時我剛開始到學塾讀書，因躲難關係，一年也不能讀完一本書。

那時所謂的官兵，就是陸榮廷和沈鴻英，比較起來，陸榮廷在表面上不大驚擾桑梓。沈鴻英呢？素稱「爛盆」（註）將軍。他每次攻城不下的時候，就得下令：「如攻陷城後，衆兄弟可發三天洋財。」城既下，衆兵擄掠數小時，然後沈鴻英入城安民。他自已也知道不如韓彩鳳得民心，所以連「老韓」兩字都不准說，否則有性命的危險。所以那時我聽父親和別人談論時事的時候，常常聽到「韋車」兩字，那就是「韓」字的代替品了。

老百姓內受賊兵的苦，外有貴州兵的擾攘！他們無論到任何地方，都是行使大便紙不如的鈔票；平常日子買賣的場所，就是他們的馬廄；老百姓的床舖，就是他們呑雲吐霧的好地方。

註：「爛盆」是一種近於野蠻的勇敢。

廖仲愷氏詩之纏綿

廖仲愷先生破家革命，為黨捐身，然其發乎詩也，悱惻纏綿，一若情場種子。憶其七律一首云：琵琶彈澈入邊愁，頻年倦未休。碧玉有人呼小字，黃金無地作重樓，瀟灑幽峽空雲雨，淡淡銀河隔女牛，欲採丁香寄春意，不堪啼鳥問因由。·李蓉莊·

任「悲鴻」發憤了

被徐悲鴻夫人控訴的小畫匠任仲年，這次被地方法院以偽造印章罪，判決徒刑兩月，緩刑三年，心裏雖然有點不甘服，於是又請了律師，撰了情文並茂的訴狀，向鎮江高等法院上訴；開庭審訊的結果，是將原判撤消，宣布任仲年無罪。

經過這番的刺激，這位小畫匠却大大的發憤起來了！他決心把所有臨摹徐悲鴻的畫幅範本之類，一火焚掉了；并且決心從此以後，努力從名師肄業：昨天有人擬代他介紹拜楊雲史做老師學詩。又有人替他介紹拜溥心畬做老師學山水畫，我但願這位小畫師前途幸福無量！·庶幾·

讀者建議「例假日」

有讀者承先生來函，略謂：「請自明年起，全國新聞界定「九一八」日為例假日，各報概於是日停刊一天，或者，將双十節之例假，提前於「九一八」舉行，如此以免未被除盡之少數刺戟字眼，躍入讀者眼簾，於是天下太平矣……！」

該函字跡潦草，且紙上似有點點血跡，我疑其神經錯亂後而作此者。姑為刊出如上。·編者·

醉「香檳」

孤血·

「香檳」一名，古無是也。微論兵車之會無所用，即「冠裳」之會，亦無所用。自香檳一名興，而國以弱家以傾者不知凡幾。於是香檳二字，在吾視之乃不異於花中之有妖焉。

惟香檳在北地舊已有之。殆果實中之一種也。其名曰「檳子」，味甘酸，初熟則脆，久乃麵軟。此果能於蘋婆羅紗菓海棠菓外，拔戟自成一隊者，厥在其色之美，蘋婆羅紅而近紛，色稍淡，紗菓色正紅，而傍地淡黃能如金斂，其似玫瑰深紫而上端滿綴以白霜斑點者，則眞正之「香檳」也。有蘋果之粉，紗菓之紅，不可無香檳之紫。昔人咏梅子曰：「食味偏於吾輩近，風懷莫使女郎知」，吾既喜檳之酸，亦復豔檳之紫。每啖食之。

且蘋婆羅與紗菓，雖映青映紅，看朱成碧，苦不能醉。惟檳子則可投於麴蘗中，然後細釀，啗之。酒無使黃紹者，皆以洪梁，置小白月地雲堦瓷罈，投檳子於其中。逾旬取出，併骨之醉。易脆為酥，清冽馨香，覺胃脾甦所云之「醉紛如桃花，醉歸骨如白玉」。又正「抹月批風坐太審」也。此外果實中棗亦能泡，然由脆而軟，紫皴紅皺，雖借酒香，而又恰似左道素女術中之小件，故不如醉檳之香，足可使人流連。嗟乎！如此方為眞正之香檳，前溢一醉，足可陶然。本山家之清供也。窗知今日反為天魔隊與城下盟所利用。草木無知則已，若果有知，寗不自悲咤哉？

岐周之行

王文萱　自西安寄

漢班固墓在縣東廿里原上，離墓十里，有班家台村，即班故里。

縣西南七里有馬援墓，固援皆邑人。於城東南一里飛鳳山上，邑人建有三班祠，祀彪，固，超，三人，後又增曹大家，乃為四班祠；又有三馬祠，祀援，融，超，三人；東關坡上，又有伏波祠，專祀馬援，馬援不僅漢代功臣，亦為吾族之英雄，然者漢書，知援卒後，有讒之者，不敢以喪還，藁葬長安城西，後上書訴寃，始得葬此，反顧今世，於國毫無建樹者，亦與撫恤，厚葬，漢待功臣，何其刻薄，今則又何其寬大，失之觸濫耶。

自扶風六十里岐山縣，縣名始於隋開皇，古為岐下，自太王遷此，因號國曰周，岐周之名，由此遂顯，迨文王遷豐，分岐周故地為周召棠邑。平王東遷，以岐西賜秦襄公，後為秦朝根據之地。城周五里許，亦據低地而建，與關中各地城治無異。縣南積石原，亦名南原。五丈原在縣南四十里，斜谷口為諸葛武侯屯兵及卒處，棋盤山北麓上有諸葛武侯祠，

縣東門外一里有「文王故里」碑。

縣西南七里有召公祠，內有召公亭，及甘棠樹，朱子詩傳云召伯循行南國，以布文王之政，或舍甘棠之下，後人思其德，故愛其樹。水經註所稱，雍水東逕召亭，南世謂之樹亭川，即此；其樹枯而復生者再，鄉人以樹枯榮占天下事，枯則將亂，榮則吉祥，今年又枯，豈將應兆乎。

縣西北十五里有周公廟，據漢南游草記：山勢迴合，古木蒼翠，為岐邑勝景，廟內有唐靈泉碑，余以時間所限，未往為憾。

六、止於鳳翔

自岐山五十里鳳翔縣，城周十二里許，廣冠所經各縣，城形非圓非方，據邑人稱取鳳凰相，尾在東南，頭在西北，而城外之鳳凰泉，為鳳眼云。城內街道寬坦，東關東大街為商業中心，長約五里許，通隴南陝南咽喉，為轉貨要地，現因隴海路取線寶雞，車通後，寶雞將起而代之，其重要必將隨日而減。

簽字在市場上

鄧波兒的最便宜

在中國一向是很保貴名人手書知簽字圖印的，可是在西洋各國却不怎麼十分重視，最近忽對名人的親筆函件和簽字收蓄的習氣風行一時。有人估計在美國有五〇〇〇〇以上的人對於收集簽字有着特殊的愛好。

美國人願以五塊美金置得羅斯福總統打字機打成並簽名的信，假若這信完全是羅斯福親自寫的，收集者願以十五到二十個美金買來，至於羅斯福夫人的簽字差不多值到三個美金。

特司來Tiessler告訴我們：莎士比亞的簽字值到一〇〇〇〇〇美金，有時或許不止此數，華盛頓的簽字僅值到五十個美金，林白大佐的簽字十個金元可以買到，但是假如這是整個的信，却要增價至五十或五十以上個金元了。莫索里尼的簽字值到三十到四十個美金，同時這一邊我們銀幕小情人——秀蘭鄧波兒的簽字僅僅美金二十分就夠了。·王芒·

泰山烏龍潭之瀑

廬山烏龍潭的瀑布，徒然嚮往着，如今且將泰山烏龍潭的瀑布寫出來。

遊泰山有一條很修整的石級大道，離烏龍潭就不能從這一條大道去，要由大道左側的一條羊腸小道經過傾斜很緩的小坡，曲曲折折的，坐山轎只消幾分鐘工夫就到了。

泰山諸峯的水匯到最低的一座峯頭，就由這峯頭直瀉下來，也許是因為年代太久了，所以把峯頂流成一個凹字形，瀑就從缺口處平平整整的下來，像一匹白練，又像一幅水簾，約莫有五六丈寬，十餘丈高，這是說沒有風的時候，假使忽然來一陣大風，瀑就立刻變成水霧，灑到人身上；如果風勢不疾，那不過像柳絮棉花一樣的飛舞而已。

瀑水瀉下，積在山麓一個深潭裏，色成墨綠，所以為名「烏龍潭」，有龍與否，近於神話了。潭的面積不足一畝，而深不可測，擔幡夫說：「曾有一西人游泳，喪身其中」！「泰山有三美，白菜豆腐水」。大約就是指這水而言。潭旁邊，對着瀑布有一座亭子，石柱石欄石欖，專為遊人觀瀑而設。·元·